

# आवधिक गाउँ विकास योजना

(आ.व. २०७६/०७७-२०८०/०८१)

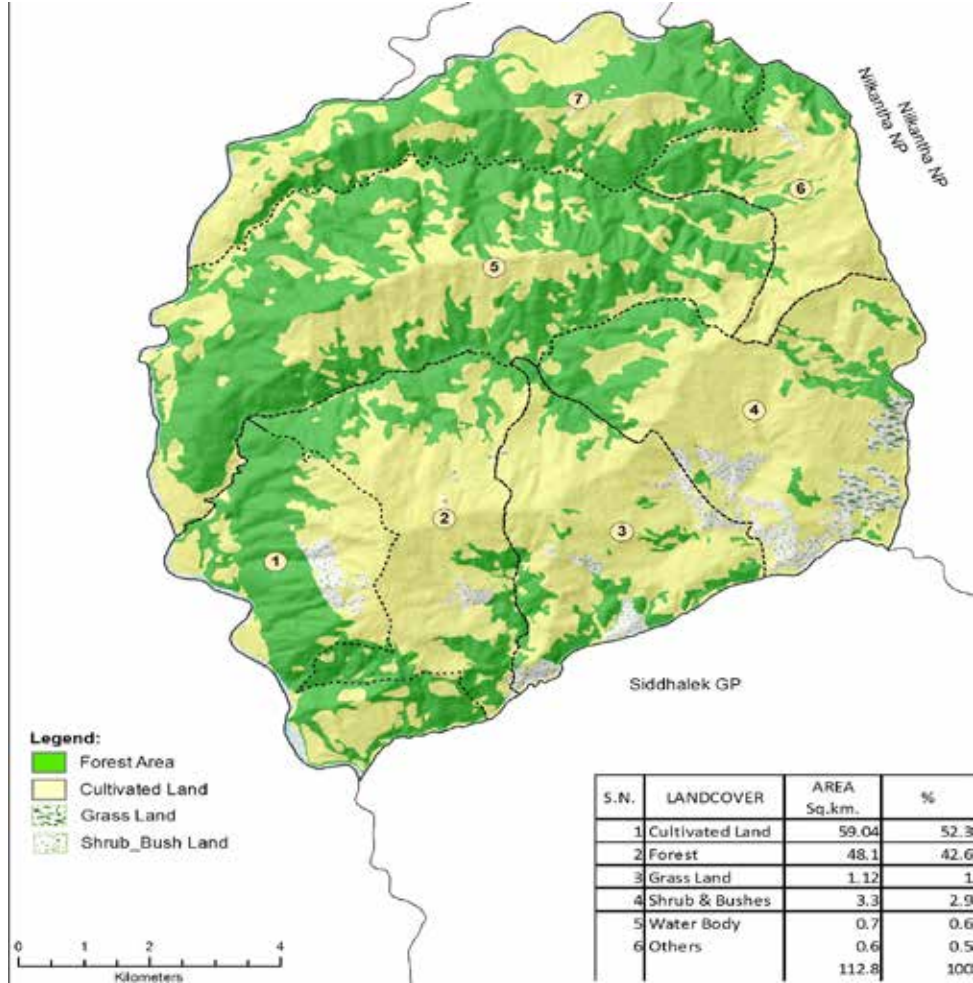

## ज्वालामुखी गाउँपालिका

गाउँकार्यपालिकाको कार्यालय

साँधभञ्ज्याङ, धादिङ

बागमती प्रदेश, नेपाल



## शुभकामना

लोकतन्त्रको आधारशिला भनेको जनमतलाई विश्वास गरी जनताको प्रत्यक्ष संलग्नता र सहभागितामा निर्णय लिने र सोही अनुसार कार्यान्वयन गर्ने बिषय हो । जनता नै निर्णायक हुन् भन्ने सिद्धान्तले संघीय लोकतान्त्रीक प्रणालीलाई संस्थागत गर्न सहयोग गर्दछ । लामो समयको अस्थिरता पश्चात नेपाल संघीय लोकतान्त्रिक गणतन्त्रात्मक मुलकको रुपमा स्थापित भइसके पश्चात राज्यका तिनै तहका सरकार मार्फत विकासका कार्यक्रमहरु द्रुत गतिमा सञ्चालन गर्दै सुखी नेपाली समृद्ध नेपाल बनाउने राज्यको चाहनालाई पुरा गर्न स्थानीय सरकार मार्फत सेवा प्रवाह गर्दै गाउँपालिकाको विकासमा राजनीतिक दलहरु, नागरिक समाज, गैसस, निजी क्षेत्र, सहकारी, सञ्चार क्षेत्र लगायत सबै सरोकारवालाहरूसँगको सहकार्य, समझदारी र जिम्मेवारीबोध सहित जनतालाई छिटो, छरितो र प्रभावकारी सेवा प्रवाह गर्नु हामी सबैको दायित्व हुन आउँछ ।

प्रकृतिले ज्वालामूखी गाउँपालिकालाई कृषि, पशु, उद्योग, पर्यटन, साँस्कृतिक सभ्यता, जडिबुटी, वन जंगल लगायत धेरै सम्पदाहरु दिएको छ । यस्ता प्राकृतिक स्रोत र साधनको बृहदुपयोग गर्दै गाउँबासीको आर्थिक र सामाजिक विकासमा उल्लेखनीय बृद्धि गर्न सक्दछौं भन्ने हामीलाई विश्वास छ । यसै कुरालाई मध्यनजर गरी यो आवधिक गाउँ विकास योजनाले ज्वालामूखी गाउँपालिकाको आर्थिक तथा सामाजिक विकासमा विशेष जोड दिएको छ । गाउँको विकास गर्न हामीले शिक्षा र स्वास्थ्यलाई विशेष जोड दिदै आर्थिक विकासका लागि कृषि, पशु, पर्यटन लगायतका क्षेत्रलाई प्राथमिकतामा राखी दिगो विकास लक्ष्यले लिएको सूचक हासिल गर्न हामी सफल हुनेछौं भन्ने लाग्छ । तसर्थ समग्र ज्वालामूखी गाउँपालिकाको आर्थिक तथा सामाजिक क्षेत्रको उच्च विकास हासिल गर्न हामी सबैको समान दायित्व हुने कुरामा हामी विश्वास प्रकट गर्दछौं ।

गाउँपालिकाको समुचित, दिगो र सन्तुलित विकास गर्न समावेशी, सहभागितामूलक र समन्वयकारी योजना तर्जुमा प्रक्रियालाई यस आवधिक गाउँ विकास योजनाले आत्मसात गरेको र परिलक्षित गरिएको दीर्घकालिन सोचको नजिक पुग्नका लागि पहिचान गरिएका उद्देश्यहरु र नतिजाहरु प्राप्त गर्न निर्धारण गरिएका क्रियाकलापहरु ठिक ठिक समयमा प्रभावकारी रुपमा कार्यान्वयन हुन्छन भन्ने कुरामा म पूर्ण विश्वास प्रकट गर्दछु । यसका लागि सबै राजनीतिक दलहरु, संघिय र प्रदेश तहका निकायहरु, नागरिक समाज, गैसस, सञ्चार क्षेत्र, निजी क्षेत्र, सहकारी तथा वित्तीय क्षेत्र लगायत सम्पूर्णलाई हार्दिक अनुरोध गर्दछु ।

ज्वालामूखी गाउँपालिकाको अगुवाई र सबै सरोकारवालाहरुको सक्रिय सहभागितामा तयार भएको ज्वालामूखी गाउँपालिकाको यो पहिलो आवधिक गाउँ विकास योजनालाई प्रभावकारी रुपमा कार्यान्वयन गर्न व्यक्तिगतरुपमा समेत प्रतिवद्धता जाहेर गर्दछु ।

धन्यवाद

खेम प्रसाद लोहनी  
प्रतिनिधि सभा सदस्य, क्षेत्र नं. २  
संघीय संसद



## शुभकामना

नेपाल संघीय लोकतान्त्रिक गणतन्त्रात्मक मुलुकको रुपमा रुपान्तरित भइसकेको आजको अवस्थामा नेपालको संविधान र यस अनुसार निर्माण भएका ऐन, कानूनहरूको पूर्ण रुपमा कार्यान्वयन तथा परिपालना गर्नुपर्ने हामी सबैको जिम्मेवारी र दायित्व हुन आउँछ । सोही अनुसार विकासका कार्यक्रमहरू तर्जुमा गर्ने स्थानीय, प्रादेशिक र संघीय प्रणाली अनुसारको योजना तर्जुमा गर्ने सोही अनुसार कार्यान्वयन गर्दा विकासमा एकरूपता तथा समन्वय भई सबै तहका सरकारले राखेका लक्ष्यहरू पुरा गर्न सहयोग पुग्ने विश्वास रहेको छ । योजना तर्जुमा र कार्यान्वयनमा दोहोरोपना हटाई सबैको अपनत्व अभिवृद्धि गर्न सहभागितामूलक योजना तर्जुमा प्रक्रिया सबैभन्दा महत्वपूर्ण आधार हो । यसले स्थानीय योजना तर्जुमा, कार्यान्वयन, बजेट विनियोजन, अनुगमन तथा मूल्याङ्कन प्रक्रियालाई समेत सहज बनाउन मद्दत गर्दछ । यसै सन्दर्भमा ज्वालामुखी गाउँपालिकाले गाउँस्तरिय सबै सरोकारवालाहरूको प्रत्यक्ष संलग्नतामा गाउँपालिकाको पहिलो आवधिक गाउँ विकास योजना तयार गरेकोमा ज्वालामुखी गाउँपालिकालाई धन्यवाद दिन चाहन्छु ।

यो पहिलो आवधिक गाउँ विकास योजना तर्जुमा गर्दा हामी सबै सरोकारवालाहरूको सहभागिता रहेको र यसको प्रभावकारी कार्यान्वयनमा समेत सबैको सक्रिय भूमिका रहने आशा लिएको छु । साथै आवधिक गाउँ विकास योजनाले प्राथमिकतामा राखेका कार्यक्रमहरूको कार्यान्वयनमा मेरो निरन्तर साथ र सहयोग रहने विश्वास दिलाउन चाहन्छु ।

यसै गरी यो आवधिक गाउँ विकास योजनाले आगामी पाँच वर्ष भित्रमा प्राप्त गर्ने गरी लक्ष गरेका नतिजाहरू हासिल गर्न सबै टोल, वार्ड समितिहरू तथा सम्बन्धीत क्षेत्रका नागरिकहरूको सक्रिय सहभागिता रहने विश्वास लिएको छु । साथै संघीय, प्रदेश र स्थानीय तहका विषयगत निकायहरू, नागरिक समाज, गैसस, निजी क्षेत्र, सहकारी लगायत सबै सरोकारवालाहरूको सक्रिय सहभागिता र सहयोग प्राप्त हुने पूर्ण विश्वास लिएको छु ।

अन्त्यमा, यो आवधिक गाउँ विकास योजनालाई लागु गर्न हामी सबै सफल हुनेछौं भन्दै पुनः एक पटक सबै सरोकारवाला निकायहरूको सक्रिय सहभागिताका लागि हार्दिक अनुरोध गर्दछु ।

डा. रामकुमार अधिकारी

प्रदेश सभा सदस्य

क्षेत्र नं. २ (प्रदेश क)

## शुभ-कामना

नेपालको संविधान, २०७२ अनुरूप नेपाल एक संघीय लोकतान्त्रिक गणतन्त्रात्मक मुलुकको रूपमा रुपान्तरण भइसकेको र उक्त संविधानको अनुसूचि ८ मा उल्लेखित २२ वटा अधिकारको प्रयोगको लागि स्थानीय सरकार सञ्चालन ऐन, २०७४ जारी भई स्थानीय सरकारलाई मुर्तरूप दिइएको छ । उक्त ऐनको परिच्छेद ६, दफा २४ मा योजना बनाई कार्यान्वयन गर्ने व्यवस्था भएअनुरूप गाउँपालिकाको विकासलाई योजनावद्ध रूपमा अगाडि बढाउने उद्देश्यले ज्वालामुखी गाउँपालिकाको आवधिक गाउँ विकास योजना (२०७६/०७७-२०८०/०८१) तर्जुमा गरिएको छ । यसलाई गाउँकार्यपालिकाको बैठक तथा गाउँसभाबाट स्वीकृत गरी गाउँ विकासको मार्गदर्शक र महत्वपूर्ण दस्तावेजको रूपमा ग्रहण गरिएको छ ।

स्थानीय तहमा निर्वाचित जनप्रतिनिधिहरू नै स्थानीय विकासका अगुवा तथा नेतृत्वकर्ता भएको हुँदा यस आवधिक गाउँ विकास योजना तर्जुमाका सम्पूर्ण प्रक्रियामा शुरुदेखि नै मार्गदर्शन तथा पहलकदमी रहेको सन्दर्भमा आगामी दिनमा यस योजनाको प्रभावकारी कार्यान्वयनमा पनि सबै क्षेत्रको अपनत्व र प्रतिबद्धता निरन्तर रहने विश्वास लिइएको छ । आवधिक गाउँ विकास योजनाको दस्तावेज बनाएर मात्र पुग्दैन र यो आफै कार्यान्वयन हुने योजना पनि होइन । यसलाई प्रभावकारी रूपमा कार्यान्वयनमा लैजानका लागि बार्षिक योजनामा रुपान्तरण गर्दै जानुपर्ने हुन्छ । आवधिक मूल्यांकन र समीक्षा प्रक्रियालाई अगाडि बढाउने, आवश्यकता अनुसार दक्ष जनशक्ति र स्रोत साधनको व्यवस्था र परिचालन गर्दै अगाडि बढ्न गाउँपालिकास्तरमा क्रियाशिल राजनीतिक दलहरू, सरकारका निकायहरू, विकासका साभेदार, गैरसरकारी क्षेत्र र नीजि क्षेत्र लगायत अन्य सबै निकायहरूबीच एकीकृत पहलको खाँचो रहनेछ । यसमा सबै पक्षको सक्रिय पहलकदमी रहने विश्वास गाउँपालिकाले लिएको छ ।

गाउँपालिकाका विषयगत क्षेत्रका विज्ञहरू भनेको यहाँ स्थित विषयगत शाखाका कर्मचारीहरू नै हुन् । यी विषयगत शाखाहरूको सहयोग र सहभागिताविना प्रस्तुत आवधिक गाउँ विकास योजनाले पूर्णता पाउन सक्दैन । यसको तर्जुमाका क्रममा प्रारम्भिक चरणदेखि भएको योगदानका लागि गाउँपालिकाको तर्फबाट उच्च मूल्यांकन गर्दै आगामी दिनमा यसको कार्यान्वयनमा पनि सवैसँग प्रभावकारी समन्वय र सहकार्य हुने आशा लिएको छु ।

अन्त्यमा, यस दस्तावेजलाई तर्जुमा गर्न प्रत्यक्ष वा अप्रत्यक्ष योगदान तथा सल्लाह र सुभाव दिनुहुने संघीय संसदका माननीय श्री खेमप्रसाद लोहनी ज्यू, प्रदेश सभाका सांसद डा.रामकुमार अधिकारी ज्यू, पूर्व मन्त्री डा.गंगालाल तुलाधर ज्यू, पूर्व सांसद श्री रामनाथ अधिकारी ज्यू, संविधानसभा सदस्य श्री गुरु प्रसाद बुर्लाकोटी ज्यू, गाउँपालिकाका निर्वाचित जनप्रतिनिधिहरू, सम्पूर्ण राजनैतिक दलका प्रमुख तथा प्रतिनिधिहरू, विभिन्न विषयगत शाखाका कर्मचारीहरू, गाउँपालिकाका कर्मचारीहरू, स्थानीय बुद्धिजिविहरू, नागरिक समाज, गै.स.स, विकास साभेदारका प्रतिनिधिहरू, निजी क्षेत्र, पत्रकारहरू र यस कार्यमा प्रत्यक्ष र परोक्षरूपमा सहयोग पुऱ्याउनु हुने सम्पूर्ण सरकारी तथा गैर संघ संस्थाका प्रतिनिधिहरू प्रति धन्यवाद प्रकट गर्न चाहन्छु । योजना तर्जुमाका क्रममा जिल्ला, प्रदेश र संघीय सरकारका प्रतिनिधिहरूको सहयोग र समन्वयका लागि हार्दिक आभार प्रकट गर्दछु ।

विनोदराज तिमिल्सेना

अध्यक्ष

ज्वालामुखी गाउँपालिका

## शुभ-कामना

योजना विना गरिएको विकासलाई नत लेखा जोखा गर्न सकिन्छ नत यसबाट विकासको उचित प्रतिफल नै हासिल गर्न सकिन्छ । नेपाल सरकारको “समृद्ध नेपाल-सुखी नेपाली” को राष्ट्रिय सोचलाई वास्तविक रूपमा हासिल गर्न स्थानीय तहबाट गरिने विकास प्रयासले उल्लेखनीय स्थान लिएको हुन्छ । नागरिक नै निर्णयकर्ता हुन र नागरिक नै लाभग्राही पनि हुन भन्ने मान्यतालाई मुर्त रूप दिन तयार गरिएको यो सहभागितामुलक आवधिक विकास योजनाले लिएको लक्ष्य पुरा गर्न सबै क्षेत्र, समुदाय, नागरिक समाज, राजनैतिक दल र आम नागरिकको महत्वपूर्ण भूमिका हुने बिषयमा कसैको दुइ मत छैन । योजना बनाएर मात्र पुग्दैन त्यसले लिएको लक्ष्य पुरा गर्न के कस्ता श्रोत र साधनहरूको आवश्यक पर्दछ र कहाँ, कुन स्थानमा के काम भयो ? सोको समय समयमा मुल्यांकन गरी सुधार गर्दै लगियो भने त्यसले आशातित उपलब्धि हासिल गर्न सकिन्छ भन्ने लाग्दछ ।

संघीय लोकतान्त्रिक गणतन्त्रात्मक मुलुक नेपालले लिएको लक्ष्य पनि स्थानीय तहहरू सक्रिय हुन र आफ्ना योजना, नीति तथा कार्यक्रमहरू समय सापेक्ष रूपमा तय गर्दै र परिमार्जन गर्दै आफ्नो क्षेत्रको सम्बृद्धिको लागि धेरै भन्दा धेरै योगदान दिई जनमानसमा संघीयता कार्यान्वयनको सफलतालाई विकासको माध्यमबाट अनुभूत गराउन सकुन भन्ने हो । यस तर्फ हाम्रो गाउँपालिकाका सबै पदाधिकारीहरू सचेत छौं ।

अन्तमा, यो आवधिक योजना तयार गर्न राय सल्लाह र सुभाब दिनुहुने यस जिल्ला र क्षेत्रका संघीय सांसद श्री खेम प्रसाद लोहनी ज्यू, प्रदेश सभा सदस्य श्री डा. रामकुमार अधिकारी ज्यू, पूर्व मन्त्री तथा संविधानसभा सदस्य श्री डा. गंगालाल तुलाधर ज्यू, संविधान सभा सदस्य श्री गुरु प्रसाद बुर्लाकोटी ज्यू, पूर्व सांसद रामनाथ अधिकारी ज्यू प्रति आभारी छु । यसैगरी गाउँपालिकाका सम्पूर्ण पदाधिकारीहरू, राजनैतिक दल, कर्मचारीहरू, सामाजिक संघ संस्थाका पदाधिकारीहरू, नागरिक समाज र परामर्शदाता संस्थाका विज्ञहरू प्रति आभारी छु । यो आवधिक योजनाले लिएको लक्ष्य पुरा गर्न सबै क्षेत्रको उल्लेखनीय सहयोग पुग्ने आशा लिएको छ ।

धन्यवाद !

जानुका सिंखडा

उपाध्यक्ष

ज्वालामुखी गाउँपालिका

## शुभ-कामना

समावेशी र सहभागितामूलक प्रक्रियाबाट तर्जुमा गरिएको योजना मात्र प्रभावकारी रूपमा कार्यान्वयन गर्न सकिन्छ । तसर्थ योजना तर्जुमाका क्रममा प्राविधिक पक्ष र सहभागितात्मक प्रक्रियाबीचको उचित सम्मिश्रण र सन्तुलन अत्यन्त आवश्यक हुन्छ । स्थानीय स्तरको योजना भनेको स्थानीय आवश्यकताको परिपूर्तिमार्फत जनताको आवश्यकता पुरा गर्न सक्ने व्यवहारिक खालको हुनु पर्दछ र सैद्धान्तिक हिसावले यो सधैं SMART हुनु पर्दछ । सहभागितात्मक विधिद्वारा तयार भएको योजनाको कार्यान्वयन पक्षलाई पनि बलियो बनाउनु हामी सबैको दायित्व हुन आउँछ । खास गरी बहुविषयगत मुद्दाहरू (Multi-sectoral issues) को विस्तृत विवेचना र विश्लेषण गरी बहुविषयगत एकीकृत विकास योजना (Multi-sectoral integrated development plan) का रूपमा आवधिक गाउँविकास योजनाको तर्जुमा गर्नुपर्ने हुँदा यो निर्माण प्रक्रियाको हिसाबले जटिल, समय लाग्ने र खर्चिलो समेत हुने कुरामा म स्पष्ट छु ।

यसका लागि गाउँपालिकाको भूमिकाको मूल्याङ्कन खासगरी गाउँ तहमा योजना तर्जुमा, नीति निर्माण, समन्वय, अनुगमन र मूल्याङ्कनमा केन्द्रित रहेर गरिन्छ भने कार्यान्वयनको जिम्मेवारी विशेषज्ञता प्राप्त गरेका निकाय, संघ/संस्थाहरू (Specialized agencies) ले लिनु पर्दछ ।

गाउँको समष्टिगत विकासका लागि गाउँमा सरकारी, गैरसरकारी तथा निजी क्षेत्र लगायत नागरिक समाज र विकास साभेदारहरू कार्यरत रहेका हुन्छन् । आवधिक गाउँ विकास योजनाले यी सबै निकायहरूको विकास प्रयासहरूलाई गाउँको निर्दिष्ट उद्देश्य हासिल गर्नेतर्फ निर्देशन, समन्वय तथा पथप्रदर्शन गर्न सक्नेछ छ भन्ने विश्वास गर्दछु ।

आवधिक गाउँ विकास योजना सैद्धान्तिक हिसावले राम्रो भएर मात्र हुँदैन यो सर्वसाधारण जनतादेखि कार्यान्वयन गर्ने निकायहरूले अपनत्व लिने खालको भएमा मात्र यसको कार्यान्वयन हुने हुँदा त्यसतर्फ पनि आवधिक योजना तर्जुमाको क्रममा सबैको ध्यान पुगेको छ भन्ने ठानेको छु । यसका लागि आवधिक योजना कार्यान्वयनको पक्षको अनुगमन र मूल्याङ्कनको सान्दर्भिकता (Relavance) र प्रभावकारिता (Effectiveness) मा जोड दिन म सबै पक्षलाई हार्दिक अनुरोध गर्दछु ।

अन्त्यमा, आवधिक योजना तर्जुमा र कार्यान्वयनको लागि सबै पक्षको उत्तिकै भूमिका रहेको हुन्छ । तसर्थ, यो आवधिक योजना तर्जुमा गर्ने क्रममा नेतृत्वदायी भूमिका निर्वाह गर्ने ज्वालामूखी गाउँपालिका, आवश्यक सहयोग उपलब्ध गराउनु हुने यस जिल्ला र क्षेत्रका संघीय साँसद श्री खेम प्रसाद लोहनी ज्यू प्रदेश सभा सदस्य डा. रामकुमार अधिकारी ज्यू, पूर्व मन्त्री तथा संविधानसभा सदस्य डा. गंगालाल तुलाधर, संविधानसभा सदस्य श्री गुरु प्रसाद बुर्लाकोटी, पूर्व साँसद रामनाथ अधिकारी प्रति आभारी छु । साथै गाउँस्तरीय राजनीतिक दलका प्रमुख तथा प्रतिनिधिहरू, विषयगत शाखाका प्रमुख तथा प्रतिनिधिहरू, नागरिक समाज, गै.स.स, निजी क्षेत्र, वित्तीय क्षेत्र, सहकारी आदिका प्रमुख तथा प्रतिनिधिहरूलाई हार्दिक धन्यवाद दिन चाहन्छु । साथै ज्वालामूखी गाउँपालिकाको यो पहिलो आवधिक विकास योजनाको पूर्ण सफलताको कामना गर्दै यसको प्रभावकारी कार्यान्वयनमा आफु पनि हर तवरले सक्रिय सहभागी हुने प्रतिवद्धता समेत व्यक्त गर्दछु ।

**बद्रीनाथ लम्साल**

प्रमुख प्रशासकिय अधिकृत

ज्वालामूखी गाउँपालिका



# आवधिक गाउँ विकास योजना

ज्वालामुखी (आ.व.२०७६/०७७ -२०८०/०८१) धादिङ

परिच्छेद १ :

## परिचय

### १.१ भूमिका

नेपालमा योजनाबद्ध विकासको शुरुवात भएको पनि छ दशक भइसकेको छ । जुन अहिले राष्ट्रिय स्तरमा पन्ध्रौं योजना तर्जुमा भई कार्यान्वयनमा आउने अवस्थामा पुगेको छ । योजनाबद्ध विकास प्रक्रियाको अवलम्बन गर्नाले मात्र व्यवस्थित, जनकेन्द्रित, दिगो, प्रभावकारी र सन्तुलित विकासले मूर्त रूप पाउने विषयमा द्विविधा छैन । विकासले समेट्नुपर्ने विभिन्न क्षेत्रहरू सामाजिक, आर्थिक, साँस्कृतिक विकासमा अपेक्षित उपलब्धि हासिल गर्न समयबद्ध र नतिजा लक्षित योजनाको आवश्यकता पर्दछ । नेपाल संघीय लोकतान्त्रिक गणतन्त्रात्मक प्रणालीमा प्रवेश गरि सकेको अवस्थामा तिन तहको सरकारको अवधारणा अनुरूप स्थानीय सरकार सञ्चालनको लागि संविधान प्रदत्त अधिकारको प्रयोग र कार्यान्वयन गर्न स्थानीय सरकार सञ्चालन ऐन, २०७४ जारी भई उक्त ऐनमा स्थानीय सरकारहरूले आफ्नो आवधिक, बार्षिक तथा रणनीतिक योजनाहरू बनाई लागू गर्दै जानुपर्ने प्रावधानको व्यवस्था गरेको छ ।

यसै पृष्ठभूमिमा ज्वालामुखी गाउँपालिकाले आफ्नो भौगोलिक क्षेत्र भित्रको पूर्वाधार, आर्थिक, सामाजिक, वातावरणीय तथा संस्थागत विकास गर्ने उद्देश्यले यो आवधिक रणनीतिक विकास योजना तर्जुमा गरेको छ । जस अनुसार योजनामा आन्तरिक तथा वाह्य लगानी समेतलाई समेट्ने तथा आकर्षित गर्ने नीति गाउँपालिकाले लिएको छ । नेपाल संघीय लोकतान्त्रिक गणतन्त्रात्मक संरचनामा प्रवेश भइसकेको अवस्थामा संघ र प्रदेशको नीति, योजना तथा कार्यक्रमसँग समेत सम्बन्ध राख्दै तत् तत् सरकारबाट लिइएका विकासका नवीनतम अवधारणा (लैङ्गिक समानता एवं समाजिक समावेशीकरण, वालमैत्री स्थानीय शासन, वातावरणमैत्री स्थानीय शासन, विपद् व्यवस्थापन समेत) लाई मूर्तरूप दिन पनि यस्ता योजनाको आवश्यकता रहेको छ । गाउँको व्यवस्थित विकासमा यस अभ्यासले एकीकृत विकास प्रयासको पवर्द्धन भई विकासप्रति गाउँवासीको बढ्दो जनआकांक्षा पुरा गर्न योगदान पुग्ने विश्वास लिइएको छ । यस योजनाबाट राज्यका समसामयिक नीतिहरूलाई समेत समायोजन गर्दै स्थानीय सरकारको नीतिलाई प्रभावकारी कार्यान्वयन, संस्थागत विकास, भौगोलिक समानताको प्रवर्द्धन तथा गाउँको समग्र विकासका लागि वित्तीय स्रोत साधनको परिचालन गर्न सहयोग पुग्ने विश्वास यस गाउँपालिकाले लिएको छ ।

### १.२ आवधिक गाउँ विकास योजनाको औचित्य

स्थानीय सरकार सञ्चालन ऐन, २०७४ ले स्थानीय सरकारबाट विभिन्न विषयगत क्षेत्रमा कार्य गर्न स्थानीय सरकारको काम, कर्तव्य र अधिकारको प्रावधान राखेको छ । विकासका विविध क्षेत्रमा योजनाबद्ध ढंगले गाउँको विकास गर्ने सन्दर्भमा सम्बन्धित सरोकारवालाहरूसँग समन्वय गर्ने र गाउँमा विकास योजना तर्जुमा गर्ने, सञ्चालन गर्ने, अनुगमन र मुल्याङ्कन गर्ने समेत जिम्मेवारी गाउँपालिका वा स्थानीय सरकारलाई तोकेको

छ । स्थानीय सरकार सञ्चालन ऐन, २०७४ मा योजना तथा कार्यान्वयनमा भएका कानुनी प्रावधानहरू देहाय वमोजिम उल्लेख गरिएको छ ।

दफा २४: योजना बनाई कार्यान्वयन गर्ने : (१) गाउँपालिका तथा नगरपालिकाले आफ्नो अधिकार क्षेत्रभित्रका विषयमा स्थानीयस्तरको विकासका लागि आवधिक, वार्षिक, रणनीतिक विषय क्षेत्रगत मध्यकालिन तथा दीर्घकालिन विकास योजना बनाई लागु गर्नु पर्नेछ ।

- (२) उपदफा (१) बमोजिम योजना बनाउँदा नेपाल सरकार र प्रदेश सरकारको नीति, लक्ष्य, उद्देश्य, समयसिमा र प्रक्रियासँग अनुकूल हुने गरी सुशासन, वातावरण, बालमैत्री, जलवायु परिवर्तन अनुकूलन, विपद् व्यवस्थापन, लैङ्गिक समानता तथा सामाजिक समावेशीकरण जस्ता अन्तरसम्बन्धित विषयलाई ध्यान दिनु पर्नेछ ।
- (३) गाउँपालिका तथा नगरपालिकाले उपदफा (१) वमोजिमको योजना बनाउँदा देहायका विषयलाई प्राथमिकता दिनुपर्नेछ :
  - (क) आर्थिक विकास तथा गरिबी निवारणमा प्रत्यक्ष योगदान पुग्ने,
  - (ख) उत्पादनमूलक तथा छिटो प्रतिफल प्राप्त गर्न सकिने,
  - (ग) जनताको जीवनस्तर, आम्दानी र रोजगार बढ्ने,
  - (घ) स्थानीय बासिन्दाहरूको सहभागिता जुट्ने, स्वयं सेवा परिचालन गर्न सकिने तथा लागत कम लाग्ने,
  - (ङ) स्थानीय स्रोत, साधन र सीपको अधिकतम प्रयोग हुने,
  - (च) महिला, बालबालिका तथा पिछ्छाडिएका वर्ग, क्षेत्र र समुदायलाई प्रत्यक्ष लाभ पुग्ने,
  - (छ) लैङ्गिक समानता र सामाजिक समावेशीकरण अभिवृद्धि हुने,
  - (ज) दीगो विकास, वातावरणीय संरक्षण तथा सम्बर्द्धन गर्न सघाउ पु-याउने,
  - (झ) भाषिक विकास, वातावरणीय संरक्षण तथा सम्बर्द्धन गर्न सघाउ पु-याउने,
- (४) गाउँपालिका तथा नगरपालिकाले उपदफा (१) बमोजिम योजना बनाउँदा मध्यम तथा दीर्घकालीन प्रकृतिका आयोजनाहरूको सूची समेत तयार गर्नु पर्नेछ ।
- (५) गाउँपालिका तथा नगरपालिकाले योजना तर्जुमा तथा कार्यान्वयन गर्दा स्थानीय बुद्धिजीवि, विषय विज्ञ, अनुभवी, पेशाविद्, सीमान्तकृत तथा लोपोन्मुख समुदाय, महिला, बालबालिका, दलित, युवा, अल्पसंख्यक, अपाङ्गता भएका व्यक्ति, जेष्ठ नागरिक लगायतका सरोकारवालाहरूको अधिकतम सहभागितामा गर्नु पर्नेछ ।
- (६) गाउँपालिका तथा नगरपालिकाले योजना तर्जुमा तथा कार्यान्वयन गर्दा योजनाको सम्भाव्यता अध्ययनको आधारमा स्रोत साधनको पूर्वानुमान, आयोजनाको प्राथमिकीकरण, योजना कार्यन्वयन तालिका र अनुगमन तथा मूल्याङ्कन योजना समेत तयार गर्नु पर्नेछ ।
- (७) नेपाल सरकार तथा प्रदेश सरकारले विशेष कार्यक्रमका लागि अनुदान प्रदान गरी सो कार्यान्वयन गर्ने प्रक्रिया निर्धारण गरेकोमा गाउँपालिकाले सोही प्रक्रिया बमोजिम सो कार्यक्रम कार्यान्वयन गर्नु पर्नेछ ।
- (८) गाउँपालिका तथा नगरपालिकाले नेपाल सरकार वा प्रदेश सरकारसँग संयुक्त लगानी वा सार्वजनिक

निजी साभेदारीमा कुनै योजना संचालन तथा व्यवस्थापन गर्न सक्नेछ ।

(९) गाउँपालिका तथा नगरपालिकाले सङ्घीय र प्रदेशस्तरको आयोजना कार्यान्वयनमा समन्वय, सहजीकरण र सहयोग गर्नु पर्नेछ ।

(१०) गाउँपालिका तथा नगरपालिकाले स्थानीयस्तरका विकास आयोजनाको आवश्यक अध्ययन, अनुसन्धान तथा प्रभाव मूल्यांकनको कार्य गर्न सक्नेछ ।

उपरोक्त नीतिगत ब्यबस्था, कानुनी प्रावधान तथा ज्वालामुखी गाउँपालिकाको समग्र योजनाबद्ध विकासका लागि ज्वालामुखी गाउँपालिकाको नेतृत्व र सरोकारवालाहरूको सहभागितामा प्रस्तुत आवधिक गाँउ विकास योजना आ.व.२०७६/०७७ - २०८०/०८१ तयार गरिएको छ ।

### १.३ उद्देश्यहरू

१) मुख्य उद्देश्य : ज्वालामुखी गाउँपालिकाको समग्र विकास कार्यलाई सन्तुलित, समावेशी एवं नतिजामुखी बनाउन मार्गदर्शन प्रदान गर्नु यस आवधिक विकास योजनाको मुख्य उद्देश्य रहेको छ ।

२) विशिष्ट उद्देश्यहरू :

क) तथ्याङ्क तथा सूचनामा आधारित भई गाउँपालिका क्षेत्रका समस्या, सम्भावना एवं अवसरहरू पहिचान गर्नु,

ख) सरोकारवालाहरूको सहभागितामा गाउँपालिकाको दीर्घकालीन सोच, निर्देशक सिद्धान्तहरू, लक्ष्य तथा उद्देश्य निर्धारण गर्नु,

ग) गाउँपालिकाको समग्र विकासका लागि नतिजामा आधारित विषयगत योजना (उद्देश्य, प्रतिफल, आयोजना/कार्यक्रम) र त्यसका लागि चाहिने वित्तीय स्रोतहरूको प्रक्षेपण गर्नु,

घ) आवधिक रणनीतिक विकास योजना कार्यान्वयनका लागि जिम्मेवारी तथा अनुगमनको खाका निर्धारण गर्नु,

ङ) योजना कार्यान्वयनका लागि विषयगत रणनीति एवं कार्यनीतिहरू निर्धारण गर्नु रहेका छन् ।

### १.४ आवधिक गाउँ विकास योजना तर्जुमाका विधि एवं प्रकृयाहरू

माथि उल्लेखित उद्देश्यहरू हासिल गर्न निम्न अनुसारका विधि, प्रकृया एवं प्रक्रियाहरू अवलम्बन गरिएको थियो :

१. ज्वालामुखी गाउँपालिकाको विकासका लागि हालको निर्वाचित जनप्रतिनिधिको कार्यकाल पाँच वर्षलाई मध्यनजर राखी पाँचै वर्षको विकास योजना तथा कार्यक्रमहरूको रूपरेखा सम्बोधन हुने गरी थप दुइ वर्ष अवधिको आवधिक गाउँ विकास योजना तर्जुमा गरिएको छ ।

२. गाउँपालिकाको आवधिक गाउँ विकास योजनालाई संघीय सरकार तथा प्रदेश सरकारले तर्जुमा गर्दै गरेको प्रादेशिक आवधिक योजना तथा दिगो विकास लक्ष्य (Sustainable Development Goal) को सूचकलाई समेत तालमेल गराउन अधिकतम प्रयास गरिएको छ ।

३. यस आवधिक गाउँ विकास योजनालाई सहमतिको दस्तावेज बनाई सवैको स्वामित्व स्थापना गर्न यथासम्भव सवै सरोकारवालाहरूलाई सहभागी गराइएको छ ।

४. योजना तर्जुमाका प्रक्रियामा सवै सहभागीहरूलाई स्थानीय सरकार सञ्चालन ऐन, २०७४ मा उल्लेख भए

बमोजिम पाँचवटा विषयगत समितिमा विभाजन गरी सहभागिता गराइएको छ । विषयगत समितिमा निर्धारण गरिएका विषयवस्तु पूर्ण सभामा प्रस्तुति, अन्तर्क्रिया एवं पृष्ठपोषण समावेश गरी अनुमोदन गरिएको छ ।

५. आवधिक गाउँ विकास योजना तर्जुमा गर्न अति आवश्यक तथ्याङ्कको अपरिहार्यतालाई विचार गरी यस ज्वालामूखी गाउँपालिकामा घरधुरी सर्भेक्षणको माध्यमबाट तयार गरिएको पारीवारिक लगत र गाउँपालिका भित्र रहेको विविध संस्था तथा प्राकृतिक र मानव निर्मित पूर्वाधारको तथ्याङ्कको आधारमा योजनाको लक्ष्य निर्धारण गरिएको छ ।

६. अपुग तथ्याङ्कहरूको सवालमा संघीय तथा प्रदेश स्तरको अध्ययन तथा अनुसन्धानका प्रतिवेदनहरूलाई आधार मानीएको छ ।

प्रस्तुत ज्वालामूखी गाउँपालिकाको प्रथम आवधिक गाउँ विकास योजना तर्जुमामा विभिन्न तह र चरणमा समावेशी सहभागिता, निर्वाचित संघीय सांसद र प्रदेश सभाका सदस्यको सहभागिता, पूर्व सांसद एवंम संविधान सभाका सदस्यज्यूहरूको सहभागिता, गाउँकार्यपालिकाका पदाधिकारीहरूको सक्रिय सहभागिता, सवै राजनीतिक दलको मार्गदर्शन र सहमति, विषयगत निकायहरूको विशेषज्ञता तथा गैरसरकारी संस्था एवं नागरिक समाजको सहकार्यमा तयार गरिएको छ । यसले गाउँको विकासका लागि रणनीतिक दस्तावेजका रूपमा कार्य गर्ने भएको हुनाले यसको सफल कार्यान्वयनबाट गाउँको आर्थिक सामाजिक विकासका सूचकहरूमा व्यापक सुधार आउने विश्वास यस प्रक्रियामा सहभागी सवै पक्षको रहेको छ ।

## १.५ सीमाहरू

स्थानीय सरकार सञ्चालन ऐन, २०७४ मा रहेका प्रावधान अनुरूप स्थानीय सरकारहरूले आफ्नो क्षेत्रको अल्पकालिन तथा दीर्घकालिन रणनीतिक योजना तर्जुमा गर्न शुरु भए अनुरूप यस गाउँपालिकाले पनि आफ्नो क्षेत्रको आवधिक गाउँ विकास योजना तर्जुमा गरेको छ । यो आवधिक गाउँ विकास योजना गाउँपालिकाको निर्णयानुसार आगामी पाँच वर्षका लागि तर्जुमा गरिएको छ । जस अनुसार योजनाको आधार वर्ष आ.व.२०७५/०७६ र लक्षित वर्ष आ.व. २०८०/०८१ लाई निर्धारण गरिएको छ तथापि योजना तर्जुमाका सिलसिलामा आवश्यक पर्ने द्वितीय स्रोतका (Secondary Source) तथ्याङ्कहरू अधिल्लो आर्थिक वर्षको पूर्ण तथ्यांक हुने भएकाले त्यसैलाई विश्लेषणको आधारका रूपमा लिइएको छ । कतिपय अवस्थामा विगत वर्षका तथ्याङ्कहरूलाई प्रवृत्तिका रूपमा विश्लेषण गरी सोको आधारमा आ.व. २०७४/७५ लाई नै आधार वर्षको रूपमा तय गरिएको छ । यसै वर्षमा (२०७५) घरधुरी सर्भेक्षण मार्फत प्राप्त खण्डीकृत तथा समावेशीकरण भल्काउने सूचनाहरूलाई यो योजना तर्जुमा गर्ने प्रक्रियामा आधार लिइएको थियो । त्यसका अलावा अन्य विविध जिल्ला स्तरीय सूचनाहरूलाई गाउँपालिका तहमा विश्लेषण गरी सोही अनुसार योजना तर्जुमा गरिएको छ ।

यसैगरी लक्ष्य तथा उद्देश्य निर्धारण गर्न आवश्यक कतिपय सूचकहरू गाउँपालिकास्तरीय नभएको हुनाले परोक्ष (Proxy) सूचकहरूलाई प्रयोग गरिएका छन् ।

समग्र गाउँविकासका लागि तयार गरिने आवधिक रणनीतिक विकास योजना तर्जुमाका समयमा जिल्लामा रहेका संघीय कार्यालयहरूको सहभागिता हुन सकेन । यसबाट तत् तत् निकायले सञ्चालन गर्ने योजना/ कार्यक्रमलाई उपयुक्त ढंगले सम्बोधन गर्न सकिएन ।

# ज्वालामूखी गाउँपालिकाको विकासका समस्या तथा सम्भावनाहरू

## २.१ परिचय

धादिङ जिल्ला दक्षिणमा महाभारत देखि उत्तरमा तिब्बत सम्म फैलिएको जिल्ला हो । ज्वालामूखी गाउँपालिका जिल्ला सदरमुकाम धादिङबेशीसँग जोडिएको गाउँपालिका भएता पनि समग्र पूर्वाधारको दृष्टिकोणबाट यस गाउँपालिकामा अभै थुप्रै कार्यहरू गर्न बाकी नै छ । सडक सञ्जाल बनेता पनि त्यसको दिगो उपयोग हुन सकिएको अवस्था देखिदैन । गाउँपालिकाका अधिकांस सडक धुले सडकको रूपमा रहेका छन् । आ.व.(०७५।०७६) मा केही सडकहरूको स्तरोन्नति गर्ने कार्य भएतापनि त्यसको दिगो पूर्वाधारमा भने थुप्रै झोत र साधन खर्चिनुपर्ने देखिन्छ । अन्य स्थानीय तहका जस्तै ज्वालामूखी गाउँपालिकाको पनि विकासका विशिष्ट अवसर तथा चुनौतिहरू सँगै रहेका छन् । यो गाउँपालिकाका विभिन्न स्थानमा मध्यमस्तरका पहाड, चट्टान, नदीनाला र रमणीय भूभाग रहेको छ । बहुचर्चित उच्च प्रविधियुक्त प्रस्तावित बुढीगण्डकी परियोजनाको धादिङ तर्फको मुख्य भुभाग यसै गाउँपालिका क्षेत्र भित्र पर्दछ भने त्यसको मुख्य सहायक नदीको रूपमा रहेको आँखुखोला पनि यसै गाउँपालिका क्षेत्र भित्र पर्दछ । अन्य सानातिना खोला जहाँ बुढीगण्डकी जलविद्युत आयोजनाबाट बग्ने जलासयको प्रभावित क्षेत्र थुप्रै रहेका छन् जसमध्ये मस्तेखोला, छोरीगण्डकी खोला आदि हुन् । यो गाउँपालिका प्राकृतिक दृष्टिकोणबाट रमणीय हुनुका साथै खाद्यान्न बाली, नगदे वाली, फलफुल, तरकारी, जडिबुटी आदि उत्पादनमा उच्च सम्भाव्यता बोकेको छ । जातिगत रूपमा पहाडी मिश्रित समुदायको बसोवास रहेको यो गाउँपालिकामा ब्राह्मण, क्षेत्रीको बाहुल्यता रहेको छ भने अन्य जातजातिको पनि उल्लेख्य संख्या रहेको छ ।

यो गाउँपालिकाका विभिन्न स्थानहरू धार्मिक एवं पर्यटकिय हिसावले उच्च सम्भावना बोकेका छन् । जसमा वडा नं. १ स्थित बैष्णवी मन्दिर क्षेत्र, वडा नं. २ स्थित माझकोट मन्दिर क्षेत्र, वडा नं. ३ स्थित मैदी कोट क्षेत्र, वडा नं. ४ स्थित ढोला मण्डली क्षेत्र, वडा नं. ५ स्थित खरीकोट क्षेत्र, वडा नं. ६ स्थित ज्वालामूखी मन्दिर क्षेत्र र वडा नं. ७ स्थित चैनपुर कोट क्षेत्र लगायत अन्य जनजाति समुदाय वसोवास गर्ने वडा नं. ५ को जौवारी गुरुङ गाउँ, वडा नं. ६ को काउले डाँडा नेवार गाउँ, वडा नं. ७ को धारापानी मगर गाउँ मुख्य रूपमा रहेका छन् । यस गाउँपालिकामा रहेका कोट र मन्दिरहरूले सयौं बर्षको इतिहास बोकेको छ जुन आफैमा गौरव गर्न लायकको छ । यी स्थानहरूमा व्यवस्थित पूर्वाधारको विकास गर्न सकिएमा यस क्षेत्रमा बसोवास गर्ने नागरिकले उल्लेख्य रूपमा रोजगारी पाउने सम्भावना देखिन्छ । गाउँपालिकाको विभिन्न वस्ती टोलहरूमा होमस्टे तथा डाँडाहरूमा छोटो पदयात्रा गराउन सकिने प्रचुर सम्भावना रहेको छ । जसबाट गाउँबासीको जिवनस्तर उकास्न महत्वपूर्ण टेवा पुग्ने देखिन्छ । त्यस्तै गरी यहाँ उत्पादन हुने तरकारी तथा फलफुललाई प्रांगारिक प्रविधिबाट उत्पादन गरी प्रांगारिक तरकारी उत्पादन गर्ने गाउँको रूपमा परिचय दिन

सकिन्छ । जसबाट गाउँपालिकालाई कृषि पर्यटनको लागि पनि विकास गर्न सकिन्छ । यस गाउँपालिका भएर वहने बुढीगण्डकी, आँखुखोला लगायत अन्य स-साना खोलाको पानीलाई लिफ्टीड प्रविधि अपनाई तरकारी तथा फलफुल खेतीमा प्रयोग गर्न सकिएमा त्यसले विकासमा नयाँपन दिन सक्ने देखिन्छ ।

## २.२ विगतका योजनाको पुनरावलोकन एवं समीक्षा, स्थानीय विकासका सवल तथा सुधार गर्नुपर्ने पक्षहरू

नेपाल संघीय लोकतान्त्रिक गणतन्त्रात्मक प्रणालीमा रुपान्तरण भए पश्चात बनेको स्थानीय तह (जसलाई स्थानीय सरकार पनि भनिन्छ) वाट हालसम्म उल्लेखनीय रुपमा कार्यक्रम तथा योजना तर्जुमा गर्न नसकेतापनि विगतकै संरचनाबाट भएका विविध विकास कार्यक्रमलाई निरन्तरता दिदै स्थानीय सरकारको सेवालालाई अभि विस्तृत र नतिजामूर्ख बनाउने कार्यमा क्रियाशिल रहेको देखिन्छ । नयाँ संरचना अनुसार निर्वाचन भएर दुइ बर्षको कार्यकाल समाप्त भइसकेता पनि कतिपय कार्यहरू संघीय सरकारबाट पुरा गर्नुपर्ने भएकोले आशातित उपलब्धीहरू अभै हासिल गर्न सकिराखेको अवस्था देखिदैन । तथापि स्थानीय सरकारको भावना र लक्ष्य अनुसार यस ज्वालामूर्खी गाउँपालिकाले आफ्नो कार्यलाई निरन्तरता दिइरहेको र लक्ष्य पुरा गर्न क्रियाशिल रहेको छ । तुलनात्मक रुपमा जिल्लाको सुगम भूभागमा अवस्थित गाउँपालिकामा समेत प्रयाप्त कर्मचारी र आवश्यक पूर्वाधारहरू पुगेको छैन । गाउँपालिकाको प्रशासनिक भवन निर्माण हुन नसक्दा यहाँको विकासले लिनुपर्ने जति गति लिएको देखिदैन फलस्वरुप गाउँपालिकालाई व्यवस्थित गरी स्थानीय सरकारबाट आकर्षण गर्नुपर्ने नीजिक्षेत्रको लगानी तथा विकास कार्यक्रमबाट अपेक्षित फाइदा लिन सकिरहेको अवस्था छैन ।

यस गाउँपालिका र साविकका गा.वि.स.का पदाधिकारीहरूको अनुभव सुन्दा योजना तर्जुमाका साथै कार्यान्वयनका क्रममा उपभोक्ता समितिको प्रभावकारितामा अभिवृद्धि गर्न अभै थप क्षमता विकासका कार्य गर्नुपर्ने आवश्यकता महशुस भएको छ । गाउँको विकासको लागि जिल्ला, प्रदेश र संघसँग आवद्ध सरकारी तथा गैह्र सरकारी निकायहरूसँगको आपसी समन्वयमा अभै व्यवस्थित गर्नुपर्ने टड्कारो आवश्यकता रहेको छ । योजना अनुगमन तथा मूल्यांकन कार्यलाई नतिजामा आधारित बनाई अगाडि बढ्नुपर्ने अवस्था छ । गाउँपालिकाको कार्यप्रणाली, संगठन, संरचना तथा कार्यकुशलतामा समयसापेक्ष सुधार हँदै गइरहेको भएता पनि थप सुधार गर्नुपर्ने देखिन्छ । संघीय सरकारबाट आउनुपर्ने कर्मचारी तथा आवश्यक नीति नियम, स्रोत साधन उपलब्ध नहुँदा सम्म गाउँपालिकाको विकासले तत्काल गति लिन सक्ने अवस्था देखिदैन ।

नयाँ संरचनामा रुपान्तरित भएको स्थानीय सरकारको क्षमतासँग तत्काल पुनरावलोकन एवं समीक्षा गर्ने बिषयवस्तु बने रहेको छैन । स्थानीय सरकारको स्थापना भएपश्चात स्थानीय सरकारको रुपमा गरिनुपर्ने कार्यहरू भर्खरमात्र शुरु भएका छन् । जसमा यो आवधिक विकास योजना तर्जुमा पनि एक महत्वपूर्ण बिषय हो । यो योजना तर्जुमा गर्दा औल्याइएका विकासका सवल पक्ष र सुधार गर्नुपर्ने पक्षहरूलाई तलको विश्लेषणमा क्रमिक रुपमा प्रस्तुत गरिएको छ ।

## २.३ विगतका प्रयास तथा उपलब्धिहरू

नयाँ संरचना अनुसार हालसम्म स्थानीय, प्रदेश वा संघीय सरकारबाट कुनै अध्ययन अनुसन्धान गरी सो अनुसारको सूचकहरू स्थानीय सरकारको तहमा प्रकाशित गरेको पाइदैन । गाउँपालिकाले सञ्चालन गरेको घरधुरी सर्भेक्षण र राष्ट्रिय योजना आयोग तथा संयुक्त राष्ट्रसंघिय विकास कार्यक्रमबाट प्रकाशित विभिन्न अध्ययन अनुसन्धानबाट प्राप्त विकासका सूचक तथा तथ्यांकहरूको आधारमा गाउँपालिका स्तरको तुलनात्मक स्थिति विवरण प्रस्तुत गरिएको छ ।

**तालिका २.१: गाउँपालिका स्तरीय सूचकहरूलाई जिल्ला, प्रदेश र राष्ट्रिय स्तरको सूचकसँग गरिएको तुलनात्मक स्थिति**

विवरण	धादिङ, प्रदेश नं. ३	राष्ट्रिय (औषत)	घरघुरी सर्भेक्षण, २०७५
<b>मुख्य मुख्य विकास सूचकांक (नेपाल मानव विकास प्रतिवेदन २०१४) जिल्लाको औसत</b>			
क) मानव विकास सूचकांक	०.४६१	०.५४१	
ख) प्रतिव्यक्ति औसत आय (यू.यस. डलरमा)	९८२	रु ५१८७९	
ग) साक्षरता प्रतिशत	५३.२६	६५.९	
ड) मानव गरिवी सूचकांक प्रतिशतमा	३३.३८	३१.१२	
च) ५ वर्ष मुनिका कुपोषित बालबालिकाको प्रतिशत	२६.३८	४०.५०	
<b>जनसंख्या</b>			
कुल जनसङ्ख्या			३२९२२
परिवार संख्या			६९०८
जनघनत्व (प्रति वर्ग कि.मि. सरदर)			२९१
परिवारको आकार (सदस्य)			४.८
<b>कृषि विकास</b>			
<ul style="list-style-type: none"> <li>• खाद्यान्नवालीले ढाकेको क्षेत्रफल (हे.)</li> <li>• नगदेवालीले ढाकेको क्षेत्रफल (हे.)</li> <li>• फलफूलवालीले ढाकेको क्षेत्रफल (हे.)</li> <li>• तरकारीवालीले ढाकेको क्षेत्रफल (हे.)</li> <li>• खाद्यान्न वाली उत्पादन (मे.ट)</li> <li>• नगदेवाली उत्पादन (मे.ट.)</li> <li>• तरकारी वाली उत्पादन (मे.ट.)</li> <li>• खाद्यान्नवालीको सरदर उत्पादकत्व (मे.ट/हे.)</li> <li>• नगदेवालीको सरदर उत्पादकत्व (मे.ट/हे.)</li> <li>• तरकारी उत्पादकत्व (मे.ट/हे.)</li> </ul>			२४६२ ४.४५ १.९ ३७.४५ ६००२.३८ १४.८७ १२४.९९ २.४३ ३.३४ ३.३३
<b>शिक्षा</b>			
क्याम्पस संख्या			३
उच्च माध्यमिक विद्यालय संख्या			४
माध्यमिक विद्यालय संख्या			१३
आधारभूत विद्यालय (संस्थागत समेत) संख्या			४१
बालविकास केन्द्र संख्या			३५

विवरण	धादिङ, प्रदेश नं. ३	राष्ट्रिय (औषत)	घरधुरी सर्भक्षण, २०७५
स्रोत केन्द्र संख्या			१
गुम्बा विद्यालय संख्या			०
प्राविधिक शिक्षालय संख्या (Annex Program)			०
साक्षरता प्रतिशत - सरदर			७९
• पुरुष			८४
• महिला			७५
<b>स्वास्थ्य सुविधा</b>			
औषत आयू			
कोरामृत्यु दर (प्रतिहजार)			
शिशुमृत्यु दर (प्रतिहजार)			
मातृमृत्यु दर (प्रतिलाख) - प्रदेश ३ (२०६८)			
अस्पताल			०
प्राथमिक स्वास्थ्य केन्द्र			०
स्वास्थ्य चौकी			४
प्रसुति केन्द्र संख्या			४
आयुर्वेद प्रा.स्वा.केन्द्र तथा औषधालय			०
निजी अस्पताल/निर्सिङ्ग होम			०
<b>मोटरबाटो</b>			
कालोपत्रे (कि.मि.)			०
ग्राभेल तथा मध्यम स्तर (कि.मि.)			१५
कच्ची/मौसमी (कि.मि.)			
धुले तथा घोडेटी बाटो (कि.मि.)			
पक्की पुल (गोटा)			
भोलुङ्गे पुल (गोटा)			
<b>टेलिफोन</b>			
टेलिफोन लाईन (PSTN) पुगेको वडा संख्या			०
मोवाईल टेलिफोनको पहुँच पुगेका वडाहरू			७
विद्युत सेवा पुगेका परिवार संख्या			६७१० (९७.१%)
सौर्य ऊर्जा प्रयोग गर्ने परिवार संख्या			९५
वायोग्याँस संख्या			३४
<b>खानेपानी तथा सरसफाइ</b>			



विवरण	धादिङ, प्रदेश नं. ३	राष्ट्रिय (औषत)	घरधुरी सर्भेक्षण, २०७५
<ul style="list-style-type: none"> <li>पाइपद्वारा खानेपानी उपलब्ध भई लाभान्वित जनसङ्ख्या %</li> <li>शौचालय भएको जनसङ्ख्या प्रतिशत</li> <li>खुला दिसामुक्त वडा संख्या</li> </ul>			६९ ९७.२४ ७
<b>सिंचाई</b>			
सिंचाई सुविधा पुगेको क्षेत्रफल (हेक्टर)			४४२.५ हे.
आकाशे सिंचाई भएको क्षेत्रफल (हेक्टर)			
<b>वन तथा वातावरण</b>			
<ul style="list-style-type: none"> <li>वनले ढाकेको क्षेत्रफल (हेक्टरमा)</li> <li>चरिचरन क्षेत्र (क्षेत्रफल-हेक्टरमा)</li> <li>सामुदायिक वन (क्षेत्रफल-हेक्टरमा)</li> <li>कवुलियती वन (क्षेत्रफल-हेक्टरमा)</li> <li>निजी वन (क्षेत्रफल-हेक्टरमा)</li> </ul>			४२७२.१
<b>महिला प्रतिनिधित्व</b>			
<ul style="list-style-type: none"> <li>उपभोक्ता समितिस्तरमा प्रतिशत (न्यूनतम)</li> <li>गाउँपालिकामा निर्वाचित महिला सदस्य संख्या</li> </ul>			१५

स्रोत : घरधुरी सर्भेक्षण, २०७५ (ज्वालामुखी गा.पा.) र राष्ट्रिय योजना आयोगबाट प्रकाशित तथ्यांकहरू

गाउँपालिकामा संस्थागत स्रोत, क्षमता विकास तथा सुशासन अभिवृद्धिका क्षेत्रमा भएका उपलब्धिहरू :

प्रमुख सूचकहरू	हाल सम्मको उपलब्धि	सुधार गर्नुपर्ने पक्षहरू	मुख्य चुनौतिहरू
सूचना अधिकारी	तोकिएको	<ul style="list-style-type: none"> <li>सवै शाखा तथा कार्यक्रमहरूले सूचना अधिकारीलाई आवश्यक सूचना उपलब्ध गराउनु पर्ने ।</li> <li>सूचनाको बिस्तृत विवरण समेत उपलब्ध गराउनु पर्ने ।</li> <li>सूचना सत्य तथ्यमा आधारित, पुर्ण र स्पस्ट हुनुपर्ने ।</li> <li>सूचना अद्यावधिक हुनुपर्ने ।</li> </ul>	<ul style="list-style-type: none"> <li>अद्यावधिक नहुनु</li> <li>नियमित सूचना आदान प्रदान नहुनु</li> <li>कार्यभार बढी तथा सहयोगी कर्मचारी नभएको</li> <li>अभिलेख ब्यवस्थित नहुनु</li> </ul>

प्रमुख सूचकहरू	हाल सम्मको उपलब्धि	सुधार गर्नुपर्ने पक्षहरू	मुख्य चुनौतिहरू
गुनासो व्यवस्थापन	तोकिएको	* गुनासोको लगबुक तथा गुनासोपेटिका राखी नियमित खोलिनु पर्ने र प्राप्त सूचनालाई समयमा सुनुवाई गरिनु पर्ने ।	* समय सन्दर्भ अनुसार गुनासोको पहिचान तथा निदान नहुनु ।
सार्वजनिक परीक्षण	अभ्यास रहेको	* तोकिएको मापदण्ड अनुसार गरिनु पर्ने * प्रयाप्त सूचना सम्प्रेषण गरिनुपर्ने	* केही योजनामा सूचना पाटीको ब्यवस्था नहुनु ।
सार्वजनिक सुनुवाई	चौमासिक रुपमा हुने गरेको	* Exit Pole, Citizen report card को प्रयोग हुनु पर्ने	* मानव संसाधन तथा बजेटको अपर्याप्तता
सामाजिक परीक्षण	सोचाइ रहेको तर कार्यान्वयनमा नआएको	* निर्देशिका तयार गरी सबैमा लागु गरिनु पर्ने	* जनशक्तिको ब्यवस्थापन तथा परिचालन
नागरिक वडा पत्र र अद्यावधिक	भएको	* अद्यावधिक गर्नुपर्ने	* आफ्नो भवन नहुनु र सुरक्षाको समस्या
परियोजना लगानी तालिका (PFM) तयारी	केही योजनामा मात्र थालनी गरिएको	* सबैमा योजनामा लागु गरिनु पर्ने	* दक्ष जनशक्तिको कमी
खरिद योजना तयारी	भएको	* कार्यान्वयनमा प्रभावकारिता	* जनशक्तिको अभाव
लक्षित वर्गमा बजेट विनियोजन स्थिति	विनियोजन भएको	* लक्षित बर्ग केन्द्रित कार्यक्रमलाई अभ् वढी प्रभावकारी रुपमा संचालन गर्नु पर्ने	* प्रभावकारी कार्यक्रमको माग तथा संचालन नहुनु
लैंगिक उत्तरदायी बजेट निर्माण	भएको	* लैंगिक उत्तरदायी बजेट तर्जुमामा जोड दिनुपर्ने	* आवश्यकता अनुसार पुर्णता नभएको
योजना तर्जुमा पूर्व बालभेला	प्रारम्भिक रुपमा सुरुवात भएको	* बाल भेलाको माग अनुसार बजेट विनियोजन गर्नुपर्ने	* बजेट सिमित भएको
गाउँ यातायात गुरुयोजना	नभएको	* बजेट तथा संस्थागत क्षमतामा वृद्धि गर्नु पर्ने	* जनशक्तिको अभाव
विपद व्यवस्थापन (योजना, कोष)	भएको	* गुरु योजना निर्माणका लागि समिति गठन गरि कार्यान्वयन गर्नु पर्ने	* संचालन निर्देशिकालाई अध्यावधिक गरिनु पर्ने

प्रमुख सूचकहरू	हाल सम्मको उपलब्धि	सुधार गर्नुपर्ने पक्षहरू	मुख्य चुनौतिहरू
अनुगमन समितिको सक्रियता	सक्रिय	* सूचकमा आधारित अनुगमन गर्नुपर्ने * क्षमता अभिवृद्धि तथा नियमित गर्नुपर्ने	* नियमितता नहुनु
योजना अनुगमन तथा सहजीकरण समिति गठन र सक्रियता	गाउँपालिकाको उपाध्यक्षको संयोजकत्वमा गठन भएको	* क्षमता विकास गर्नुपर्ने * सक्रियता बढाउनुपर्ने	* प्रभावकारी कार्यान्वयनको अभाव
उपभोक्ता समितिमा समावेशीकरण	भएको	* अर्थपूर्ण सहभागिता र प्रभावकारी बनाउनु पर्ने	* टाठावाठाको वोलवाला
गाउँपालिकाको क्षमता – जि.आइ.एस – लेखा सफ्टवेयर – Web-based Reporting – अन्य Software	भएको छ छ छ	* लेखा सफ्टवेयर संचालनलाई तिब्र रूपमा अगाडी बढाउनु पर्ने । * थप विषयगत क्षेत्रमा तालिम दिनुपर्ने । * प्रतिवेदन प्रणालीलाई व्यवस्थित गरिनुपर्ने	* दक्ष जनशक्तिको कमी
कर्मचारी पद पूर्ति संख्या		* अपुग संख्यामा पदपूर्ति गर्नुपर्ने, दोहोरो कार्यबोभ हटाउनु पर्ने	* सरुवा भइरहने, समयमा पदपुर्ती नहुनु
वडा सचिव क्षमता – सहभागितामूलक योजना तर्जुमा – अनुगमन प्रभावकारिता – जवाफदेहिता अभिवृद्धि	न्युन क्षमता पूर्णरूपमा कार्यान्वयन गर्न नसकिएको	* समसामयिक विषयमा नियमित क्षमता विकास तथा पुनर्ताजगी गरिनु पर्ने ।	* दक्षजनशक्तिको कमी * अनुगमन नहुनु * जवाफदेहिता अभिवृद्धि सम्बन्धी जनचेतनाको कमी
गाउँपालिका तथा वडा कार्यालय भवन संख्या (कच्ची, पक्की)	गाउँपालिका भवन र वडा कार्यालय भवन (निर्माणको चरणमा रहेको)	* सबै वडाको पक्की भवन बनाउनु पर्ने	* बजेट व्यवस्थापन
वातावरणमैत्री स्थानीय शासन कार्यक्रम सञ्चालन	आंशिक रूपमा प्रारम्भ भएको	* पूर्ण कार्यान्वयनमा ल्याउनु पर्ने	* बजेटको कमी, विषयगत विज्ञताको कमी

प्रमुख सूचकहरू	हाल सम्मको उपलब्धि	सुधार गर्नुपर्ने पक्षहरू	मुख्य चुनौतिहरू
वालमैत्री स्थानीय शासन	अभिमुखीकरण गर्न शुरु गरिएको	* सवै वडामा पुऱ्याउनु पर्ने * वालमैत्री गाउँपालिका घोषणा गर्न पहल गर्नुपर्ने	* चेतनाको कमी * दक्ष जनशक्तिको कमी * प्राथमिकतामा नपर्नु
खुला दिशामुक्त घोषणा	भएको	* पूर्ण सरसफाइ उन्मुख गाउँपालिका बनाउने तर्फ उन्मुख हुनुपर्ने	* जनचेतनाको कमी
छुवाछुत, भेदभाव मुक्त	सुधारोन्मुख रहेको	* सचेतनामूलक अभियान सञ्चालन गर्नुपर्ने	* परम्परागत संस्कृति
घरभित्रको धुवामुक्त गाउँपालिका	घोषणा नभएको कार्यक्रम सञ्चालन भैरहेको	* वैकल्पिक ऊर्जा प्रबर्द्धनमा जोड दिनुपर्ने	* जनचेतना, बजेट, पूर्वाधारको कमी
पूर्ण खोपयुक्त गाउँपालिका घोषणा	नभएको	* अभियान सञ्चालन गर्नुपर्ने	* खोपको उचित व्यवस्थापन
पूर्ण साक्षर गाउँपालिका	नभएको	* पूर्ण साक्षर अभियान चलाउनु पर्ने, नियमित अनुगमन र व्यवस्थापन हुनुपर्ने	* प्रभावकारिताको कमी
बजेटमा आन्तरिक स्रोतको हिस्सा	बढाउन प्रयासरत	* गाउँपालिकाको राजश्वका स्रोत पहिचान र परिचालन गर्नुपर्ने	* उचित पहल र परिचालनको कमी
सामाजिक सुरक्षा भत्ता प्राप्त गर्ने - जेष्ठ नागरिक - एकल महिला - वाल पोषण भत्ता - अशक्त - अपांगता	तथ्याड संकलन गर्ने कार्य भैरहेको	* तथ्यांक नियमित अद्यावधिक गरिनु पर्ने	* अनुगमन, मूल्यांकन तथा प्रतिवेदन कार्यान्वयन

## २.४ गाउँपालिकाका समस्याहरूको विश्लेषण

मानव जिवनलाई सहजता ल्याउन सकिने बिषयवस्तुहरू जस्तै : सडक, खानेपानी, सिंचाई, विद्युत्, पुल पुलेसा, भवन आदि जस्ता विकासका पूर्वाधार निर्माण गर्न नसक्नाले नागरिकलाई समस्या परिरहेको हुन्छ तिनै गाउँपालिकाका समस्याहरू हुन । त्यसैले विद्यमान अवस्था वा देखा परेको समस्यालाई विश्लेषण गरि भावी उपाय वा समाधान खोजिन्छ । यदि समस्याको उचित विश्लेषण हुन सकेन भने त्यसको ठोस समाधान हुन सक्दैन । सहभागितामूलक विधिबाट पहिचान गरिएका ज्वालामुखी गाउँपालिकाको आवाधिक गाउँ विकास योजनाले सम्बोधन गर्नुपर्ने समस्याहरू विश्लेषण गरिएका छन् । यहाँका मुख्य समस्याहरू विषयगतरूपमा रहेको

छ ।

## २.५ गाउँ विकासका प्रमुख संभावना, अवसर, समस्या तथा चुनौतिहरू

धादिङ जिल्लाको मध्य क्षेत्रमा अवस्थित ज्वालामुखी गाउँपालिकामा आर्थिक विकास, सामाजिक विकास, मानविय विकास गर्ने थुप्रै अवसरहरू रहेको छन् । यद्यपी यहाँ विकासका यी विभिन्न क्षेत्रमा लगानीको अभाव तथा व्यवस्थित गर्ने सुभबुभ र क्षमताको कमिले अपेक्षाकृत फाइदा लिन सकिराखेको अवस्था भने छैन फलस्वरुप यस गाउँपालिकाबाट पनि अन्य गाउँपालिकामा जस्तै युवा पलायन हुने दर बढ्दो क्रममा रहेको छ । यस गाउँपालिकामा कृषि (खास गरी तरकारी तथा फलफुल खेती) पशुपालन लगायत विभिन्न क्षेत्रको विकासबाट समेत मनग्य फाइदा लिन सक्ने अवसर हुँदा हुँदै पनि त्यसतर्फ युवाको आकर्षण नहुनु वा न्यून हुनु आफैमा चुनौतिको बिषय रहेको छ ।

ज्वालामुखी गाउँपालिका वा यस क्षेत्रको आर्थिक, सामाजिक, साँस्कृतिक तथा समग्र विकासबाट गाउँपालिका भित्रका नागरीकले मात्र नभई छिमेकी गाउँ तथा नगरपालिकाहरूका जनसमुदायले फाइदा लिन सक्ने अपेक्षा राख्न सकिन्छ । आवधिक गाउँ विकास योजना तर्जुमा गर्ने विभिन्न चरणहरूमा गाउँपालिकाको यिनै विकासका प्रमुख संभावना, अवसर, समस्या तथा चुनौतिहरूको घनिभुत रुपमा छलफल तथा विश्लेषण गरी आवधिक गाउँ विकास योजनालाई मुर्त रुप दिने कार्य भएको थियो । फलस्वरुप गाउँपालिका क्षेत्रको समष्टिगत विकासमा देखिएका सम्भावनाहरू, चुनौतिहरू, अवसर र समस्याहरूको छलफल गरी आएका निचोडहरूको छोटकरीमा देहाय वमोजिम प्रस्तुत गरिएको छ ।

### २.५.१ गाउँ विकासका प्रमुख सम्भावनाहरू

मध्यमस्तरका पहाड, टार र बेसीले ढाकेको यस गाउँपालिका क्षेत्र कृषि उत्पादनको दृष्टिकोणबाट मात्र नभइ औद्योगिक विकास, पशुपालन तथा कृषि विकासको लागि प्रचुर सम्भावना बोकेको गाउँपालिका हो । स्थान विशेष पहाड, बेसी तथा टार र फाँटहरूमा विभिन्न थरिका मौसम अनुसारका फलफुल उत्पादनको प्रचुर सम्भावना रहेको यस गाउँपालिका क्षेत्र कृषि तथा पशुजन्य उत्पादनको लागि प्रचुर सम्भावना बोकेको छ । यस गाउँपालिकामा देखिएका सम्भावनाहरूलाई देहाय वमोजिम विशिष्टिकरण गर्दै प्रस्तुत गरिएको छ ।

#### क. पशुपालन (बाख्रा पालन)

यस गाउँपालिका क्षेत्रभित्र ४३ प्रतिशत भन्दा बढी भूभाग वनजंगल, भाडी र चट्टानी भूभागले ढाकेको यस गाउँपालिका पशुपालनको लागि खास गरी बाख्रा पालनमा अग्रणी मानिन्छ र यहाँको हावापानी र प्राकृतिक स्रोत बाख्रा पालन मैत्री भएकोले व्यवसायिक नभएतापनि जिवीकोपार्जनको हिसावले यस गाउँपालिकामा परम्परागत रुपमा बाख्रा पालन गरिदै आएको देखिन्छ । त्यस्तै गरी सडकको सुधार पश्चात यस गाउँपालिकामा पशुपालनलाई पनि व्यवसायीक रुप दिन सक्ने प्रचुर सम्भावना रहेको छ । खास गरी ज्वालामुखी गाउँपालिकामा बाख्रा पालन ब्यबसायलाई व्यवसायिक रुप दिन सकेमा बाख्रापालनमा राष्ट्रिय पहिचान बोक्न सक्ने सम्भावना रहेको पाइन्छ ।

#### ख. परम्परागत सिप र प्रविधिको विकास तथा विस्तार

गाउँपालिकामा रहेका जनजातिहरूको स्थानीय सिप र प्रविधिको विकास तथा विस्तार गर्न सकेमा

गाउँ विकासमा योगदान हुने देखिन्छ । गाउँपालिका क्षेत्रको जातजाती, भाषा, धर्म, संस्कृति र भौगोलिक क्षेत्र अनुसार गाउँपालिकाबासीहरूमा स्थानीय तथा परम्परागत ज्ञान, सीप, र प्रविधिहरू प्रचलनमा रहेको पाइन्छ । उक्त ज्ञान, सीप र प्रविधिहरू समयानुसार परिमार्जन हुँदै समेत आएका छन् । त्यसैगरी कृषि, व्यवसाय, वन, शिक्षा तथा स्वास्थ्य जस्ता क्षेत्रमा विभिन्न निकायहरूबाट नागरिकहरूमा ज्ञान तथा सीपको हस्तान्तरण हुँदै आएको छ । उक्त सीप तथा प्रविधि हस्तान्तरण कार्यक्रमबाट वस्तु तथा सेवा उत्पादन गर्ने वातावरण निर्माण भएको छ । हाल गाउँपालिका क्षेत्रमा विकासको माध्यमबाट पूर्वाधार, यातायात, संचार सेवा र सुविधा तथा सूचना प्रविधि सुविधाको बढोत्तरी र विस्तारले स्थानीय तथा परम्परागत ज्ञान, सीप र प्रविधि परिचालन र बृद्धि समेतमा सहयोग पुग्ने अपेक्षा लिइएको छ ।

#### ग. वैकिङ तथा सहकारी विकास

अनौपचारिक क्षेत्रबाट समुह, उपसमुह सञ्चालन साथै बैकिङ तथा अन्य वित्तीय संस्थाको विकास पनि भैसकेको छ । सहकारी तथा वैकिङ क्षेत्रको विकास र विस्तार सगै गाउँपालिकाबासीलाई स्थानीय स्तरमानै यस्ता सेवा उपलब्ध छ । छरिएर रहेको पूँजिलाई सहकारी र वैकिङ प्रणालीको माध्यमबाट एकीकृत गरी, लघु तथा घरेलु, उद्योगहरूमा परिचालन गर्न सकिने प्रशस्त संभावना रहेको छ । विभिन्न किसिमका आर्थिक तथा सामाजिक र पूर्वाधार विकास सम्बन्धी कार्यहरूको बृद्धि र विकासले वैकिङ तथा सहकारी विकासको संभावनामा बृद्धि गरेको छ । गाउँमा बढ्दै गएको यस्ता विकासको गतिविधिले वैकिङ तथा सहकारी विकासमा अभिवृद्धि हुने आशा लिन सकिन्छ ।

#### घ. प्राविधिक जनशक्तिको विकास तथा परिचालन

अल्पकालिन तथा मध्यकालिन तालिमका माध्यमबाट गाउँका युवा जनशक्तिलाई थप ज्ञान र सिप दिलाउन सकिएमा यस गाउँपालिकामा आवश्यक पर्ने दक्ष जनशक्तिको परिपूर्ति भई गाउँको आर्थिक विकासमा थप योगदान पुग्ने देखिन्छ भने अर्को तर्फ यहाँबाट बाहिर जाने युवाले समेत उच्च ज्यालामा काम पाउन सक्नेछन् । यसबाट गाउँमा हुने आर्थिक कारोवारमा बृद्धि भई विभिन्न क्षेत्रसँग सम्बन्धित आर्थिक गतिविधिहरू बढ्ने सम्भावना देखिन्छ ।

#### ङ. जलविद्युत तथा जलश्रोतको बहुक्षेत्रगत विकास

यस गाउँपालिका हुँदै वहने प्रस्तावित बुढीगण्डकी जलासययुक्त विद्युत परियोजनाबाट उल्लेखनीय मात्रामा जलविद्युत निकाल्न सकिने बिषयमा राष्ट्रिय स्तरमानै छलफल भइरहेकोले यसको निर्माणका क्रममा र निर्माण पश्चात गाउँमा थप नयाँ रोजगारी र आर्थिक विकासका नयाँ क्षेत्रहरूको ढोका खुल्ने देखिन्छ । तसर्थ यस तर्फ गाउँका जनशक्तिको बढी भन्दा बढी सहभागिता गराउन विविध किसिमका तालिम, क्षमता विकास, र पूर्वाधारको विकास गर्नुपर्ने देखिन्छ ।

#### च. वन व्यवस्थापन मार्फत वातावरण सेवा भुक्तानी

गाउँको उल्लेखनीय भूभाग वन जंगलले ढाकेको छ । यस गाउँपालिकामा वनको वैज्ञानिक तथा दिगो वन व्यवस्थापन गरी वनमा आश्रित उपभोक्ता तथा समुदायलाई यसको उपयोग गर्ने संस्था

तथा कम्पनी र राज्यले कार्वन सिक्वेष्ट्रेशन तथा संचिती गरी श्रोत तथा वातावरण संरक्षणमा योगदान गरे वापत वातावरणीय सेवा भुक्तानीको प्रशस्त संभावना रहेकोछ । यसको अलावा सामुदायिक वनको उपयुक्त प्रयोग गरी कृषि तथा जडिबुँटी उत्पादन गर्ने सम्भावना रहेको हुँदा त्यसको विकास र विस्तार गरी गाउँबासीको आर्थिक उपार्जन गर्न सक्ने प्रयाप्त सम्भावना देखिन्छ ।

#### छ. पर्यटकीय क्षेत्रको विकास र विस्तार

गाउँपालिकाका विभिन्न स्थानमा रहेका धार्मिक तथा पर्यटकिय दृष्टिकोणबाट महत्व राख्ने स्थानलाई पर्यटन विकास गरी त्यसबाट गाउँबासीको स्थानीय स्तरमा नै रोजगारी बृद्धि हुने प्रबल सम्भावना रहेको पाइन्छ ।

#### २.५.२ गाउँ विकासका अवसरहरू

सहभागितात्मक रूपमा गाउँका सम्पूर्ण सरोकार वर्ग, निकाय तथा संघ सस्थाको सहभागितामा भएको छलफल, विगतका प्रयास र उपलब्धिहरूको समीक्षा तथा वस्तुस्थिति विवरणबाट पहिचान भएका गाउँ विकासका अवसरहरूलाई देहाय वमोजिम प्रस्तुत गरिएको छ । यी अवसरहरू गाउँको सामान्यरूपमा प्रस्तुत गरिएको अवधारणा मात्र हुन् । यसको अलावा थप नयाँ अवसर पनि हुन सक्दछन त्यसलाई पनि यस आवाधिक रणनीतिक विकास योजनाले अवसरको रूपमा लिन कुनै वाधा पार्ने छैन ।

#### क. पर्यटनका धार्मिक तथा ऐतिहासिक स्थलहरू हुनु

ज्वालामुखी गाउँपालिकामा रहेका विभिन्न धार्मिक तथा पर्यटकिय स्थलको बारेमा प्रचार प्रसार गरी पर्यटन भित्र्याउन सकिन्छ । खास गरी धार्मिक पर्यटनको लागि ढोला मण्डली, ऐतिहासिक कोट र मन्दिरहरू, उत्तरको हिमालको मनोरम दृष्यावलोकन गर्ने उपयुक्त स्थलहरू प्रयाप्त मात्रामा रहेकोले यस गाउँपालिका भित्रका वाड नं. ७ को चैनपुर डाँडा, वडा नं ६ को जलमुखि मन्दिर र वडा नं ३ र ५ का जनजातिहरूको गाउँमा होम स्टेको माध्यमबाट पर्यटन प्रबर्द्धन गर्न सकिन्छ ।

#### ख. गाउँपालिका भएर बुढी गण्डकी आँखु, र अन्य खोला नाला बहनु

चर्चित बुढीगण्डकी जलविद्युत आयोजनाको क्षेत्र रहेको यस गाउँपालिका उक्त आयोजनालाई केन्द्रित गरी विभिन्न रोजगारी तथा आर्थिक विकासका गतिविधिहरूको लागि पूर्वाधारको विकास गर्नुपर्ने र सोको माध्यमबाट गाउँबासीको आर्थिक विकासमा उल्लेखनीय योगदान पुग्ने देखिन्छ । यसको अलावा गाउँमा रहेका महत्वपूर्ण धार्मिक तथा पर्यटकिय स्थलमा केवुल कारको निर्माण गरी पर्यटन विकासका गतिविधिहरू समेतको सम्भावना रहेको हुँदा गाउँ भएर बग्ने अन्य सानातिना खोलानाला पनि ज्वालामुखी गाउँपालिकाको लागि एक अवसरको रूपमा लिन सकिन्छ ।

#### ग. गाउँपालिकामा विभिन्न स्थानीय, राष्ट्रिय तथा अन्तराष्ट्रिय संघ संस्थाहरू कार्यरत रहनु

यस गाउँपालिकामा कार्यरत राष्ट्रिय तथा अन्तराष्ट्रिय गैससहरूको सहयोगबाट गाउँको आर्थिक तथा सामाजिक विकासमा सहयोग लिन सक्ने प्रयाप्त अवसरहरू छन् । यस्ता संस्थाहरूको सहयोगबाट गाउँलाई आर्थिक विकासको एक नमुनाको गाउँ बनाउन सक्ने सुवर्ण अवसरको रूपमा लिन सकिन्छ । साथै संघ संस्थाहरूसँगको सहयोग र समन्वयमा गाउँको सम्भावनालाई सम्बृद्धिमा

रूपान्तरण गर्न सकिने हुँदा गाउँमा कार्यरत यस्ता संघ संस्थाहरू एक अवसरको रूपमा लिइएको छ ।

#### घ. दक्ष जनशक्ति उत्पादन र परिचालन

यस गाउँपालिकामा प्राविधिक र व्यवहारिक शिक्षा, परामर्श र अवसरको अभावका कारण गाउँका उत्पादनशिल जनशक्ती विशेष गरी ठूलो संख्यामा युवाहरू विदेश तथा शहर पलायन हुने गरेका छन् । यसका साथै देश तथा वाह्य बजारमा प्राविधिक सीपयुक्त मानव संसाधनको अत्याधिक माग रहेकोछ । फलस्वरूप यस गाउँपालिकामा कार्यरत सरकारी, गैर सरकारी र नीजि क्षेत्रको लगानी तथा साभेदारीमा गाउँका मानविय शक्तिलाई दक्ष र सिपालु बनाउन सकिने अवसर गाउँपालिकाको लागि रहेको छ ।

#### ङ. कृषिमा उन्नत प्रविधिको प्रयोग

यस गाउँपालिका खाद्यान्न उत्पादनको लागि पनि त्यतिकै सम्भावना बोकेको र अन्य नगदे वाली (तरकारी, फलफुल, नगदे वाली आदी) उत्पादनको व्यवसायीकरण तथा बजारीकरणबाट गाउँको विकासमा फड्को मारन प्रवल सम्भावना देखिन्छ । सूचना तथा संचार प्रविधिमा आएको आमूल परिवर्तनसँग कृषि प्रविधि उपयोग गरी गाउँको आर्थिक विकासको गतिलाई तिब्रता दिन सकिन्छ । खास गरी यस गाउँपालिका क्षेत्रमा सम्भावना बोकेको बाख्रापालन, कुखुरा पालन र नगदे वाली उत्पादनलाई आर्थिक विकास र रोजगारीसँग जोडन सकिन्छ ।

#### च. संस्थागत क्षमता तथा सुशासन अभिवृद्धि

विकास प्रक्रियामा संस्थागत विकास, श्रोत परिचालन तथा सुशासन प्रमुख माध्यमको रूपमा रहेको हुन्छ । नेपालको समग्र विकास प्रक्रियामा जस्तै यस गाउँपालिकाको विकास प्रक्रियामा संस्थागत विकास श्रोत परिचालन र सुशासन सम्बन्धी समस्याहरू विद्यमान रहेका छन् । फलस्वरूप विकास कार्यहरू परिमाणमुखी र प्रभावकारी हुन सकेका छैनन । यस सम्बन्धी उपलब्ध संवैधानिक तथा कानूनी व्यवस्था, औजार तथा रणनीतिहरूको राजनीतिक, प्रशासनिक र नागरिकस्तरबाट समेत परिपालना गर्न सके गाउँ विकासको अवधारणा अनुसार विकास कार्यलाई दिशानिर्देश गरी अपेक्षित परिणाम तथा प्रभावकारिता हासिल गर्न संभव हुनेछ । कार्यक्रम योजनाहरूलाई एकीकृत गर्दै वितरणमुखिबाट नतिजामूखि बनाउने तर्फ गाउँपालिकाको स्रोत र साधनको समुचित प्रयोग गर्ने तर्फ गाउँपालिकाको संगठनले ध्यान दिनुपर्ने देखिन्छ ।

#### २.५.३ गाउँ विकासका प्रमुख सवाल तथा समस्याहरू

ज्वालामूखी गाउँपालिकाको सम्पूर्ण भूभाग पहाडी क्षेत्रमा पर्ने हुनाले जिल्लाका अन्य पहाडी गाउँपालिकाको विकासका धेरैजसो समस्या तथा सवालहरू मिल्दाजुल्दा रहेकाछन् । यो गाउँपालिका आर्थिक तथा सामाजिक विकास लगायत लघु तथा घरेलु उद्योग, संस्थागत विकास, स्थानीय शासन र उत्तरदायित्व, जस्ता विभिन्न क्षेत्रमा विविध समस्याहरूबाट गुज्रिएका छन् । गाउँपालिकाका विगतका प्रयास र उपलब्धीहरू एवं वस्तुस्थिति विवरण तथा सहभागितात्मक छलफलबाट पहिचान गरिएका समस्याहरूलाई बुँदागत रूपमा संक्षिप्तमा तल प्रस्तुत तथा विश्लेषण गरिएको छ ।



## क. गरिवी, बेरोजगारी र असमानता

अभै पनि गाउँपालिकामा भण्डै २३% घरपरिवार गरिबको रेखामुनि रहेका छन । साथै गाउँमा सामाजिक, आर्थिक र भौतिक पूर्वाधार विकास कार्यक्रमहरूको अपर्याप्तता, परिणाममुखी तथा प्रभावकारिताको कमीको कारण गाउँमा आर्थिक तथा सामाजिक विकास खासै द्रुततर रूपमा भएको छैन । तथापि तुलनात्मक रूपमा यस गाउँपालिका आर्थिक विकासको दृष्टिकोणबाट त्यति धेरै पछाडि रहेको देखिदैन । यस गाउँपालिकाबाट बैदेशिक रोजगारमा संलग्नको संख्या पनि उल्लेखनीय रूपमा रहेको छ । फलस्वरूप उत्पादनशील मानव संसाधन विशेष गरी युवाशक्ती विदेश र शहर पलायन हुने क्रम भने यहाँ पनि बढ्दो रूपमा रहेको छ । यसैगरी लैङ्गिक, वर्गीय, जातीय तथा क्षेत्रीय असमानता पनि विद्यमान छ । खास गरी दलित र जनजातिको संख्या उल्लेखनीय रूपमा रहेको यस गाउँपालिकामा त्यस्ता समुदायको आर्थिक तथा सामाजिक विकासमा अभै जोड दिनुपर्ने आवश्यकता देखिन्छ । गाउँको रणनीतिक योजना र प्रभावकारी कार्यक्रमको कमिका कारण रोजगारीको अवसरमा गाउँवासीको पहुँचमा कम रहेको देखिन्छ । जसअनुसार गाउँको समग्र विकासमा समयसापेक्ष रूपमा खासै सुधार भएको पाइदैन ।

## ख. सेवा सुविधामा न्यून पहुँच र उपलब्धता

गाउँपालिकाको भौगोलिक अविस्थिति, विकटता, सामाजिक, आर्थिक तथा भौतिक पूर्वाधारहरूको न्यून उपलब्धता, संस्थागत विकास, श्रोत परिचालन र सुशासन अभिवृद्धिमा कमिका कारण विकास कार्यहरू परिणाममुखी र प्रभावकारी हुन सकेका छैनन् । फलस्वरूप गाउँका बासिन्दाहरूमा आधारभूत सेवा तथा सुविधाहरू समेत उपलब्ध हुन सकेको छैन । उपलब्ध सेवा सुविधामा पनि लक्षित वर्ग, क्षेत्र र समुदायका मानिसहरूको न्यून पहुँच रहेको, गुणात्मक सुधार नभएको अवस्था विद्यमान देखिन्छ ।

## ग. उपलब्ध प्राकृतिक श्रोत साधनको न्यून उपयोग

यो गाउँपालिका क्षेत्रमा वन, जलश्रोत तथा जैविक विविधता जस्ता नविकरणीय प्राकृतिक श्रोतहरू पर्याप्त रहनुका साथै अन्य प्राकृतिक श्रोतहरू समेतको प्रशस्त संभावना भएर पनि श्रोत साधन, प्राविधिक ज्ञान, सीप, क्षमता, उपयुक्त संस्थागत व्यवस्था, कार्यक्रम र लगानीको कमीका कारण उक्त श्रोतहरूमा उपलब्ध साधनहरूको परिचालन हुन सकेको छैन । यस सम्बन्धी उपलब्ध नीति नियम पनि व्यवहारिक रहेका छैनन् र उपलब्ध श्रोत, साधन र लगानी प्रर्याप्त रहेको छैन । कार्यक्रमहरू अपर्याप्त, कमजोर संस्थागत क्षमता र कार्य गर्ने वातावरण समेत अनुकूल र भएका कार्यहरू समेत पारदर्शी, समावेशी र नतिजामूलक नहुनाले आसातित उपलब्धि हासिल गर्न सकिएको छैन । युवा, महिला तथा उद्यमीलाई आकर्षित गर्ने योजना तथा कार्यक्रमको खाँचो टडकारो रूपमा रहेको छ ।

## घ. भू-उपयोग तथा दीर्घकालिन र व्यवहारिक योजनाको अभाव

उपलब्ध नीति, ऐन, नियम तथा निर्देशिकाका बाबजुद हालसम्म गाउँपालिका स्तरमा दीर्घकालिन रणनीति बन्न सकेको छैन । गाउँको दिगो विकासको लागि अति आवश्यक भू-उपयोग लगायत विभिन्न अल्पकालिन तथा दीर्घकालिन रणनीतिक योजनाहरू तर्जुमा गर्नुपर्ने आवश्यकता रहेको

छ । यसमा स्थानीय तहको भर्खर मात्रै गठन र सञ्चालन हुनुको कारणले पनि हो । स्वास्थ्य, शिक्षा, वन, विपद् व्यवस्थापन तथा वातावरणीय क्षेत्रको राष्ट्रिय स्तरको रणनीतिहरू वनेका छन तर तिनको स्थानीयकरण गर्न सकिएको अवस्था देखिदैन । गाउँ विशेष भएर योजनाहरू बनाइ कार्यान्वयनमा लैजानुपर्ने आजको आवश्यकता हो ।

#### ड. न्यून सामाजिक, आर्थिक तथा भौतिक पूर्वाधारको विकास

गाउँपालिकामा अबै पनि पक्की सडक यातायातको निर्माण हुन सकेको छैन । फलस्वरूप वर्षातमा यातायातका साधनहरू रोक्नु पर्ने बाध्यता रहेको छ । यो आर्थिक वर्षको अन्तसम्म केही स्थानमा सडक ग्राभेल हुने कार्यक्रम रहेकोले केही वस्ती र वडाबाट वर्षातमा पनि यातायात सञ्चालन गर्न सकिने देखिन्छ । भुकम्पबाट क्षति पुगेका सामुदायीक, सरकारी तथा नीजि संरचनाहरूको निर्माण तथा पुर्ननिर्माणको काम अति नै सुस्त देखिन्छ ।

गाउँपालिकामा अत्यावश्यक स्वास्थ्य सेवाको अवस्था मध्यम खालको छ । यसमा थप सुधार गर्नुपर्ने देखिन्छ । शिक्षामा गुणस्तरीयता, व्यवहारिक तथा रोजगार उन्मुख बनाउने कुनै नीति तथा रणनीति देखिएको छैन । खानेपानी, सरसफाइ, सिचाई तथा अन्य पूर्वाधारमा कमी र नियमित हुन सकेको छैन । उपलब्ध पूर्वाधारमा समेत सर्वसाधारणको पहुँच पुग्न सकेको छैन । जनतासँग प्रत्यक्ष सरोकार राख्ने गाउँपालिका भवन तथा वडा कार्यालयहरूको केन्द्र तोक्न नसक्नाले सेवामा प्रभावकारिता दिन सकिरहेको अवस्था छैन ।

#### च. गाउँपालिकाको श्रोत परिचालन क्षमता

कमजोर संस्थागत क्षमता, आवश्यक ज्ञान तथा सीप, भौतिक सुविधा र कार्य प्रक्रियाको कमीको कारण आन्तरिक श्रोतको परिचालन हुन सकेको छैन भने उपलब्ध अनुदान, श्रोत साधन समेत परिणाममुखी र प्रभावकारी रूपमा उपयोग गर्न सकिएको छैन । स्थानीय शासनमा साभेदार विशेष गरी लक्षित वर्ग तथा समुदायहरूको न्यून क्षमताको कारण आन्तरिक तथा बाह्य श्रोत साधनको प्रभावकारी परिचालन हुन सकिरहेको छैन । संभाव्य श्रोतहरूको अध्ययन तथा खोजि, अनुमान तथा प्रक्षेपण, सम्बन्धित निकाय तथा पक्षसँग समन्वय, संविधानले व्यवस्था गरेका अधिकारमा आधारित विषयहरूमा नीतिगत अडचन तथा प्रयाप्त ऐन नियमहरू तयार गर्न सकिएको छैन तथा न्यून क्षमताका कारण प्रभावकारी रूपमा विकास आयोजनामा आन्तरिक, केन्द्र, बाह्य, नीजि तथा सामुदायिक श्रोत तथा साधनको परिचालन हुन सकिरहेको छैन ।

#### छ. कमजोर संस्थागत क्षमता तथा कार्यदक्षता

गाउँपालिकामा क्रियाशिल संघ सस्था तथा निजी क्षेत्रका साभेदारहरूको कमजोर संस्थागत क्षमता विकासले देशका अन्य पालिकाहरूमा जस्तै यस गाउँपालिकामा पनि एकै प्रकारका समस्या भोग्नु परिराखेको अवस्था छ । स्थानीय सरकारमा समायोजन हुनुपर्ने विषयगत कार्यालयहरू अबै सम्म समायोजन हुने व्यवस्था नहुनाले गाउँपालिकाको योजनाबद्ध विकास गर्न दक्ष कर्मचारीहरूको अभाव रहेको देखिन्छ । देशमा विगतको लम्बिदो राजनीतिक संक्रमणकाल, राजनीतिक अस्थिरता र शान्ति सुरक्षा एवं भौतिक पूर्वाधार विकासको मन्द गतिका कारण यस गाउँपालिकामा अन्य विकट गाउँपालिकामा जस्तै प्रयाप्त सेवा तथा कार्य सञ्चालन हुन सकेको छैन, फलस्वरूप यसबाट

जनताले थुप्रै समस्या भोग्नु परिराखेको अवस्था छ ।

#### ज. नयाँ-पीडिको कृषि पेशाप्रति उदासिनता

पहाडि भू-भाग त्यसमा पनि हालका दिनमा कृषि पेशा प्रति गाउँवासीको खास गरी युवा वर्गको भुकाव कम हुँदै जानुले गाउँपालिकाको आर्थिक विकासमा समस्याहरु देखा परिराखेको अवस्था सहजै अनुमान गर्न सकिन्छ । गाउँपालिका क्षेत्रमा खाद्यान्न उत्पादनको सम्भावना हुँदाहुँदै उल्लेखनीय रूपमा खाद्यान्न आयात गर्ने र अन्य थुप्रै कृषि वालीहरुको समेत आयात हुने हुँदा यसतर्फ गाउँपालिकाको विशेष ध्यान जानुपर्ने देखिन्छ । खाद्यान्न वाली उत्पादनमा समस्या देखिएता पनि केही घरधुरी भने व्यवसायिक खेती तर्फ पनि संलग्न भएको देखिन्छ ।

#### झ. वसाइ सराई र वैदेशिक रोजगारीका लागि युवाहरु विदेशिने क्रममा वृद्धि हुनु

गाउँमा भएका आर्थिक तथा सामाजिक विकास एवं रोजगारी लगायतका अवसरको कमी र उचित वातावरणका कारण युवा वर्गहरुमा काठमाडौं र विदेशमा जाने प्रवृत्तिमा वृद्धि भइरहेको छ । गाउँबाट उर्जाशिल युवाशक्ति रोजगारीका लागि शहर तथा विदेशिने क्रम बढ्नु समग्र विकासको एक प्रमुख समस्याको रूपमा देखिएको छ । गाउँका सम्भावनालाई न्यून मुल्यांकन गर्ने परिपाटी, युवा वर्गको शहर केन्द्रीत मानसिकता जस्ता कारणले युवा वर्गलाई गाउँमा नै केही गर्न सकिन्छ भन्ने सोचको विकास गर्न र गराउन सकिएको छैन ।

#### २.५.४ विकासका चुनौतिहरु

विकासका विगतका प्रयास र उपलब्धिहरु एवं वस्तुस्थिति विवरण तथा सहभागितात्मक छलफलबाट पहिचान गरिएका चुनौतिहरुलाई बुँदागत रूपमा संक्षिप्तमा तल प्रस्तुत तथा विश्लेषण गरिएको छ ।

#### क. समग्र विकासलाई सम्बोधन गर्ने अनुकूल नीति नियम नहुनु

गाउँको भौतिक, भौगोलिक, सामाजिक, आर्थिक र साँस्कृतिक विशेषता अनुकूल नीति, नियम र योजनाको अभाव रहेको छ । भएका नीति, नियम, व्यवस्था र योजनाहरु पनि व्यवहारिक र समय सापेक्ष देखिदैनन् । त्यसमा पनि पहाडी क्षेत्र, ज्वालामुखी गाउँपालिका जस्ता क्षेत्रको लागि आवश्यक पर्ने उपयुक्त नीति नियमको आवश्यकता रहेको छ ।

#### ख. जलवायू परिवर्तनको प्रभाव बढ्नु

कार्वन लगायत ग्रिनहाउस ग्यासहरुको बढ्दो उत्सर्जनको कारण विश्व तापमानमा वृद्धि भएको छ । यसबाट विशेष गरी विकासोन्मुख तथा अल्पविकसित देश त्यसमा पनि ग्रामीण भेगका जनताको जनजीविका, श्रोत र साधनमा नकारात्मक प्रभाव परिरहेको छ । समयमा वर्षा नहुनु, लामो समय खडेरी हुनु, अतिवृष्टि, खण्डवृष्टि तथा अनावृष्टि हुनु, गर्मी तथा जाडोमा वृद्धि हुनु, तापक्रम बढ्नु, वनस्पतिको जीवनचक्रमा बदलाव देखिनु, कृषि तथा वनबालीमा रोगकिराको प्रकोपमा वृद्धि हुनु जस्ता जलवायु परिवर्तनका लक्षणहरु यस गाउँपालिकाको पनि समस्याको रूपमा रहेको छ । यसका साथै सुख्खा पहिरो जस्ता समस्यामा समेत वृद्धि भैरहेको छ ।

#### ग. राज्यबाट विशेष ध्यान नदिनु

ख राज्यका संयन्त्र र निकायहरुबाट जुन स्तरको सेवा परिचालन हुनु पर्दथ्यो सो स्तरको सेवा सुविधाहरुको उपलब्धता यस पालिकामा भएको पाइदैन । यसतर्फ राज्यका संयन्त्रबाट विशेष ध्यान दिनु आवश्यक ठानिन्छ । खास गरी संविधानमा व्यवस्था भए अनुसार विकासको अवधारणा अनुसार यस गाउँपालिकाको विकासलाई ध्यान दिनुपर्ने देखिन्छ ।

#### घ. कार्य सञ्चालन प्रक्रियामा समयसापेक्ष नयाँपन नदेखिनु

समय र विकासको सोचमा तुलानात्मक रूपमा परिवर्तन आएको भए पनि विकासका प्रमुख साभेदारहरु यस प्रति सचेत रहेको नागरिकले महशुस गर्न पाएका छैनन् । अधिकांश सरोकारवाला संस्था र व्यक्तिमा पुरातनवादी सोच र संस्कार कायम रहेको देखिन्छ । यसबाट विकास कार्य नतिजामुखी र प्रभावकारी हुन सकेको छैन । विकासलाई अभ्रैपनि भागवन्डामा सिमित राखीएको छ । प्राथमिकताको नीतिलाई अभ्रैपनि अवलम्बन गर्न सकेको अवस्था छैन ।

#### ङ. आन्तरिक रोजगारी सृजना गर्न नसक्नु तथा युवा शक्ति पलायन हुनु

यस गाउँपालिकामा रोजगारी सृजना गर्ने कुनै पनि नीति नियम वन्न सकेको छैन । फलस्वरूप उत्पादनशिल श्रमशक्ति विशेष गरी युवाशक्ति विदेश तथा शहर पलायन भइरहेका छन् । यो क्रम बढ्दो अवस्थामा रहेको छ ।

### २.६ विकासका प्राथमिकताहरू

ज्वालामुखी गाउँपालिकाको आवधिक रणनीतिक विकास योजना तर्जुमाका क्रममा पहिचान भएका समस्या तथा सम्भावना र उपलब्ध अवसरहरुका आधारमा सहभागितामूलक छलफलबाट तल उल्लेख गरिएअनुसारका बिषयक्षेत्रहरुको प्राथमिकताक्रम निर्धारण गरिएको छ । यी प्राथमिकताका आधारमा गाउँपालिकाले आयोजना छन्ौट, लगानी बृद्धि तथा उचित कार्यान्वयन गर्दा सन्तुलित, समावेशी तथा दिगो विकास हुने देखिन्छ ।

१. सडक तथा यातायात
२. कृषि तथा पशुपालन
३. शिक्षा
४. स्वास्थ्य
५. खानेपानी तथा सरसफाइ
६. वन तथा जडिवुटी
७. पर्यटन
८. ऊर्जा
९. संचार
१०. वस्ती विकास
११. खेलकूद
१२. धार्मिक, सांस्कृतिक विकास

# गाउँ विकासको दीर्घकालीन सोच तथा निर्देशक सिद्धान्तहरू

## ३.१ गाउँपालिकाको दीर्घकालीन सोच (Vision)

प्रस्तुत आवधिक योजनालाई ज्वालामुखी गाउँपालिकाको अपेक्षित विकासले कता डोच्याउने हो, तदनुकुलको दीर्घकालीन सोच निर्धारण गर्नुपर्ने हुन्छ । दीर्घकालीन सोच सामान्यतः आवधिक योजना अवधिभित्र प्राप्त हुने अवस्था नभई दुई तीन दशक अवधिसम्मको आदर्श कल्पनाका रूपमा निर्धारण गर्ने मान्यता अनुसार ज्वालामुखी गाउँपालिकाको दीर्घकालीन सोच तय भएको छ । गाउँपालिकाको दीर्घकालीन सोच निर्धारण गर्दा गाउँपालिकामा क्रियाशिल राजनीतिक दलका प्रतिनिधिहरू, विषयगत शाखाका कर्मचारीहरू, गै.स.स तथा निजीक्षेत्र, नागरिक समाज/संस्थाका प्रतिनिधिहरू लगायत सरोकारवालाहरूको सहभागिता र आम समहतिका आधारमा सकेसम्म गाउँपालिकाको समष्टिगत पक्षलाई भल्काउने गरी तय गरिएको छ । सहभागितामूलक प्रक्रिया (Participatory visioning exercise) द्वारा निर्धारण गरिएको ज्वालामुखी गाउँपालिकाको दीर्घकालीन सोचलाई निम्न अनुसार निर्धारण गरिएको छ । यसलाई हासिल गर्नेतर्फ ज्वालामुखी गाउँपालिकाको प्रस्तुत आवधिक रणनीतिक विकास योजनाको लक्ष्य, उद्देश्य तथा कार्यक्रमहरू निर्देशित रहनेछन ।

“शिक्षा, स्वास्थ्य, कृषि, पर्यटन र पूर्वाधार-समृद्ध ज्वालामुखीको मूल आधार”

ज्वालामुखी गाउँपालिकाको अधिकांश लगानी यीनै चारवटा क्षेत्रको विकासमा नै केन्द्रित भइरहेको छ । विद्यालयहरूको भौतिक संरचना, गुणस्तरिय शिक्षा र प्राविधिक शिक्षामा जोड दिइ गाउँबासीको रोजगारी बढाउने लक्ष्य गाउँपालिकाले लिएको छ । त्यस्तै यो गाउँपालिकाले कृषि उत्पादनमा खास गरी नगदे वाली, तरकारी र फलफुल उत्पादनमा अत्यन्तै सम्भावना बोकेको छ । यहाँको अर्गानिक उत्पादनलाई देश विदेशका शहरमा निकासी गरी ठूलै आर्थिक उपार्जन गर्न सकिन्छ । यहाँको हावापानीमा कृषिमा उद्यमशिलता र व्यवसायीकरणको प्रमुख सम्भावना रहेको हुँदा कृषि क्षेत्रको विकासबाट गाउँपालिकाको पहिचान र सम्वृद्धिको आधार बन्न सक्दछ । त्यसैले कृषि उत्पादनको लागि पनि यो गाउँपालिका भूमि उर्वर भूमिमा गनिन्छ । त्यस्तै गरी गाउँपालिका भित्र विभिन्न स्थानमा भएका पर्यटकिय क्षेत्रहरूको विकास गर्न सकिएमा पर्यटनबाट पनि रोजगारी बृद्धि गर्न सकिन्छ । समृद्धिलाई डोच्याउने सबैभन्दा महत्वपूर्ण बिषय भनेको पूर्वाधार नै हो । त्यसैले गाउँगाउँसम्म बाह्रै महिना आवागमन हुन सक्ने सडक यातायातले गाउँको विकासमा महत्वपूर्ण भूमिका खेल्ने हुँदा गाउँको दीर्घकालीन सोचमा पूर्वाधार विकासलाई लिइएको छ ।

थोरै संख्यामा भएपनि केहि गाउँबासीहरू खानेपानी तथा सरसफाइ सेवाबाट पछाडि परेको तथ्यांकले देखाउदछ । अवका दिनमा सबै गाउँबासीहरूलाई सफा तथा सुरक्षित खानेपानी उपलब्ध गराउनु पनि गाउँपालिकाको चुनौति रहेको छ । विपद्बाट वच्न गाउँमा सुरक्षित भवन तथा आवास, पुलपुलेसा, आधुनिक सञ्चार सुविधा (कम्प्यूटर, इन्टरनेट, टेलिफोन, मोवाइल) को सुविधा पर्याप्त र गुणस्तरीय रूपमा सञ्चालनमा ल्याउनु पर्ने चुनौति रहेको छ । यी सबै कार्य गाउँपालिकामा उपलब्ध स्रोत साधनबाट मात्र सम्भव नहुने हुँदा गाउँको विकासमा कसरी सार्वजनिक तथा निजी लगानीलाई आकर्षण गर्ने सोको लागि ठोस पहल गरी पूर्वाधार निर्माण गर्नुपर्ने अर्को चुनौतिको रूपमा रहेको छ । अर्को तिर गाउँपालिकामा बसोवास गर्ने अधिकांस समुदाय तामाङ समुदाय रहेको र उनीहरू सामाजिक तथा आर्थिक रूपमा तुलनात्मक रूपमा पछि परेका समुदाय भित्र पर्दछन । यस्ता समुदायको समग्र विकासमा कसरी प्रभावकारी कार्यक्रम तथा योजनाहरू ल्याउन सकिन्छ ? गाउँपालिकामा महिला, दलित तथा वालवालिकालाई विकासको मूलप्रवाहमा राखी समग्र सामाजिक, साँस्कृतिक र आर्थिक विकास प्राप्तमा केन्द्रित गर्न प्रतिबद्ध हुनु गाउँपालिकाको दीर्घकालीन सौँच रहेको छ ।

### ३.२ निर्देशक सिद्धान्तहरू

विकासका समष्टीगत लक्ष्य तथा उद्देश्यहरू प्राप्त गरी दीर्घकालीन सौँचको प्राप्ति उन्मुख गाउँको विकास प्रक्रियालाई अगाडि बढाउन निम्न अनुसारका विकासका निर्देशक सिद्धान्तहरू तय गरिएको छ । गाउँपालिकाको दीर्घकालीन सौँचलाई हासिल गर्न यी निर्देशक सिद्धान्तहरू लागू गरिनेछ । गाउँपालिकाका विषयगत योजनाहरू तथा आवधिक र वार्षिक योजनाको तर्जुमा तथा कार्यान्वयनमा यो आवधिक गाउँ विकास योजना निर्देशक सिद्धान्त वमोजिम भए नभएको सुनिश्चित गर्दै लगिनेछ ।

- **जनकेन्द्रित विकास : लाभग्राहीको अर्थपूर्ण सहभागिता**

विकासका लागि विकास भन्ने नभई विकास त्यस क्षेत्रका जनताको उन्नतिसँग सम्बन्धित रहेको हुन्छ । विकासले के कुन पक्ष र बिषयलाई सम्बोधन गर्नुपर्छ भन्ने कुरा स्थानीय विशिष्टतामा भर पर्दछ । विशेषतः हालसम्म पनि विकासका लाभबाट वञ्चित समुदाय, दलित, पिछडा वर्ग, महिला, वालवालिका, अपाङ्गता भएका व्यक्ति, आदिवासी जनजाति लगायत यातायात तथा भौगोलिक रूपमा पछि परेका गाउँ टोलका जनतालाई ध्यानमा राखी योजना तथा बजेट तर्जुमा र कार्यान्वयन गरिनेछ । पिछाडिएका/पछाडि पारिएका समुदाय एवं वर्गको सवलीकरण र सशक्तीकरण गर्दै सामाजिक एवम् आर्थिक शसक्तीकरण गरिनेछ ।

- **प्राकृतिक स्रोतको दिगो उपयोग तथा वातावरणमैत्री विकास**

गाउँपालिकाले विकास योजना सञ्चालन गर्दा स्थानीय स्रोत, साधन, सम्पदाको वुद्धिमतापूर्ण एवं दिगो रूपमा उपयोग गर्ने र वातावरणलाई क्षति नपुग्ने गरी योजना तथा कार्यक्रमहरू संचालन गरिनेछ । प्राकृतिक रूपमा अति नै सम्बेदनसिल भूभाग रहेको यो गाउँपालिकाको विकास पूर्वाधारका योजनाहरू सञ्चालन गर्दा प्राकृतिक भूभागलाई नखल्वल्याउने गरी विकास गर्न पहल गरिनेछ ।

- **बालमैत्री स्थानीय शासनको प्रवर्द्धन**

यस गाउँपालिकाको जनसंख्याको लगभग आधा जनसंख्या वालवालिका रहेका छन । वालस्वास्थ्य, वालशिक्षा तथा वालविकास, वालसंरक्षण तथा वालसहभागितामा हुने लगानी समृद्ध र दिगो विकासको महत्वपूर्ण आधारस्तम्भ हुने हुँदा बालमैत्री स्थानीय शासनको स्थापना र सुदृढीकरण गरिनेछ । गाउँपालिकामा

विकासका क्रममा सञ्चालन गरिने समाजिक, आर्थिक एवं पूर्वाधार निर्माणजस्ता आयोजनाहरू वालवालिकाको पहुँच एवं सहभागिता गराई बालमैत्री हुने गरी सञ्चालन गरिनेछ ।

- **वस्ती विकास**

ज्वालामूखी गाउँपालिकामा वस्तीको उपयुक्त स्थान हेरी बसोवासयोग्य, खेतीयोग्य, सार्वजनिक क्षेत्र, जलाधार क्षेत्र, सम्बेदनशिल क्षेत्र जस्ता क्षेत्रलाई विभाजन गरी वस्तीको विकास गर्नुपर्ने देखिन्छ । यस तर्फ गाउँपालिकाबाट उपयुक्त भूउपयोग योजना बनाइ लागु गरिनेछ ।

- **संस्थागत विकास**

हालको स्थानीय तह स्थानीय सरकार पनि हो । त्यसैले यो स्थानीय सरकार नागरिकलाई सेवा प्रदान गर्ने घरदैलोको सरकारका रूपमा रहेको छ । स्थानीय तहको संस्थागत, संरचनागत चुस्तताको रूपमा रहन सकेमा मात्र जनतालाई प्रभावकारी सेवा प्रदान गर्न सक्षम हुन्छन । यसका लागि समग्र राष्ट्रिय सन्दर्भ (संघीय लोकतान्त्रिक ढाँचामा राज्यको पुनर्संरचना र नयाँ संविधान अनुसारको कार्यअधिकारक्षेत्र) समेतलाई ध्यानमा राखी नगरोन्मुख क्षेत्रहरूलाई समेटेर आवश्यक पूर्वाधार विकास र समन्वय गर्न विद्यमान गाउँपालिकाको आन्तरिक संगठनलाई चुस्त र दुरुस्त पार्दै लगिनेछ ।

गाउँ विकासमा विकासका साभेदार सवै संघ संस्थाहरूसँगको आपसी समन्वय र सहकार्यलाई प्रबर्द्धन गरिनेछ । संघीय तथा प्रदेश स्तरका योजना तथा कार्यक्रमहरूको प्रभावकारी कार्यान्वयनका लागि गाउँपालिकाबाट उपयुक्त वातावरण बनाइनेछ । गाउँपालिका क्षेत्रभित्र सञ्चालन हुने सवै विकास योजनाहरूलाई एकीकृत र समन्वयात्मक तुल्याउन गाउँपालिकाको संस्थागत क्षमता तथा सहकार्यको संस्कृति विकास गर्ने कार्यप्रणाली अवलम्बन गरिनेछ । यसैगरी विकासका कार्यहरूलाई एकीकृत ढंगले सञ्चालन गर्न एवं अनुगमनलाई प्रभावकारी बनाउन गाउँपालिका तहमा विकासका सवै सरोकारवालाहरूको संस्थागत क्षमताको विकासमा जोड दिइनेछ ।

- **गै.स.स, निजी क्षेत्रको विकासमा साभेदारिता**

गाउँ विकासमा सार्वजनिक क्षेत्रका अलावा गै.स.स, निजी क्षेत्र र सहकारीको माध्यमबाट साभेदारी विकासका लागि उपयुक्त वातावरण बनाउनु विकास योजनाको निर्देशक सिद्धान्त हुनेछ । निजी क्षेत्र प्रबर्द्धनका लागि आवश्यक शान्ति सुरक्षा, सार्वजनिक पूर्वाधार, लाभको बाँडफाँडको न्यायोचित प्रबन्ध गरिनेछ ।

- **सामाजिक समावेशीकरण र न्याय (भेदभाव रहित समाज)**

जातीय, लैंगिक, भौगोलिक, उमेरगत, धर्म तथा क्षमता आदिका आधारमा गाउँपालिकाबाट सञ्चालन गरिने विकासका हरेक क्रियाकलापमा भेदभाव गरिने छैन । विकासका क्रियाकलापमा निर्णय प्रक्रिया, लाभको बाँडफाँडमा सवै क्षेत्र तथा पक्षको सहभागिता गराइनेछ । पछि परेका वर्ग र समुदायको जीवनस्तर उठाउने योजनालाई प्राथमिकता दिइनेछ । साथै गाउँपालिका स्तरिय आयोजनाहरूको निर्माण गर्दा अपाँगमैत्री रूपमा सञ्चालन गरिनेछन । अपाङ्गता भएका व्यक्तिलाई सम्मानजनक जीवनयापनका लागि उपयुक्त वातावरण बनाईनेछ ।

- **सुशासन (पारदर्शिता, जवाफदेहिता, निस्पक्षता, सहभागिता)**

सार्वजनिक सेवालाई प्रभावकारी रूपमा प्रवाह गर्न सार्वजनिक निकायहरूबाट प्रवाह गरिने सेवा तथा ती निकायमा कार्य गर्ने कर्मचारीहरूलाई पारदर्शी एवं जवाफदेही बनाइनेछ । सामाजिक विभेद एवं वहिष्करणमा परेका वर्ग-समुदायको अर्थपूर्ण सहभागिता गराउँदै ज्वालामूखी गाउँपालिकालाई विभेद सुन्य गाउँपालिकाको रूपमा विकास गरिनेछ । संविधान र कानूनहरूको पूर्ण पालना गर्दै पारदर्शी र जवाफदेहिताका संयन्त्र तथा औजारहरूको परिचालन गरिनेछ । नागरिक समाजहरूलाई सशक्तीकरण गर्दै नागरिकका आवाजहरूलाई विकास योजनाहरूका माध्यमबाट सम्बोधन गरिनेछ ।

- **कला, संस्कृतिको जगेर्ना**

ज्वालामूखी गाउँपालिका कला र संस्कृतिको क्षेत्रमा सम्पन्नता वोकैको गाउँपालिका हो । खास गरी गुरुङ, मगर, तामाङ लगायतका जनजातिको संस्कृतिको महत्वपूर्ण सम्पत्तिका रूपमा रहेको स्थानीय कला र संस्कृतिको जगेर्नाबाट गाउँपालिकाको विकासमा योगदान गर्न सकिन्छ । जसको माध्यमबाट पर्यटन आगमनमा उल्लेखनिय सुधार गर्न सकिन्छ । यस्ता संस्कृतिहरूको समुचित प्रयोगबाट पर्यटन विकास, स्थानीय समाजिक सद्भाव र मनोरञ्जन प्रदान गर्ने माध्यमका रूपमा विकास गरिनेछ ।

- **अभियानमूलक विकास**

गाउँपालिकामा विकासका गतिविधिहरूलाई जनताको आवश्यकता अनुसार विश्वासिलो बनाउन, आम नागरिकको उच्च सहभागिता सुनिश्चित गर्न अभियानात्मक विकास प्रक्रिया अवलम्बन गरिनेछ । सवै विषय क्षेत्रमा जनताको आवश्यकता अनुसार अभियानात्मक विकास कार्यलाई प्रोत्साहन गरिनेछ । पूर्ण सरसफाइयुक्त गाउँपालिका, पूर्ण खोपयुक्त गाउँपालिका, पूर्ण साक्षर गाउँपालिका, जातिय छुवाछुतारहित गाउँपालिका, धुँवामुक्त घर भएको गाउँपालिका, हरियाली गाउँपालिका, पूर्ण उज्यालो गाउँपालिका, वोक्सप्रथा, दाइजोप्रथा, महिलामाथि हुने घरेलु हिँसाका घटना शून्य गाउँपालिका, सुधारिएको गोठ, एक गाउँ एक उत्पादन, एक वस्ति एक सार्वजनिक चर्पी, एक गाउँ एक उद्यम, एक विद्यालय एक इन्टरनेट आदि महत्वपूर्ण अभियानका रूपमा विकास गरिने निर्देशक सिद्धान्त हुनेछ ।

- **विकासमा राजनीतिक एकता**

प्रस्तुत आवधिक गाउँ विकास योजनाले ज्वालामूखी गाउँपालिकाको विकासका लागि विकासमा राजनीतिक एकता कायम गरी उपलब्ध स्रोत, साधन र अवसरको अधिकतम उपयोग गर्दै गाउँवासीलाई सेवा, सुविधा प्रवाह गर्दै थप स्रोत र साधनका लागि आ-आफ्नो क्षेत्रबाट एकताबद्ध भई प्रयासरत रहने सिद्धान्तलाई अवलम्बन गर्ने सहमति भएको छ ।

### ३.३ आवधिक गाउँ विकास योजनाको एकीकृत सोच तालिका

ज्वालामूखी गाउँपालिकाको आवधिक गाउँ विकास योजनाको लक्ष्य, उद्देश्य तथा कार्यक्रमलाई तलको एकीकृत सोच तालिकामा प्रस्तुत गरिएको छ । प्रस्तुत गरिएको सोच तालिकामा आवधिक गाउँ विकास योजनाको लक्ष्य, उद्देश्य तथा उपलब्धि मापनका सूचकहरू तथा आधारहरू र जोखिम पक्ष वा सिमाहरू रहेका छन् ।



तालिका नं. १: आवधिक गाउँ विकास योजना (२०७६।२०७७ देखि २०८०।२०८१) को एकीकृत सोच तालिका

योजना सारांश	मापन गर्ने सूचकहरू	मापन गर्ने आधार	जोखिम पक्ष / सीमाहरू
गाउँ विकासको लक्ष्य गाउँको सामाजिक, आर्थिक, मानवीय विकासमा अभिवृद्धि भई गाउँवासीको जीवनस्तरमा गुणात्मक सुधार भएको हुनेछ ।	आ.ब. ०८०।०८१ सम्ममा • गरिवीको रेखामुनीको जनसंख्या २३ बाट ५% मा भरेको हुनेछ । • मानव विकास सूचकाङ्क हालको ०.४६१ (HDR 2014, धादिङ जिल्लाको औसत) बाट ०.५८१ पुगेको हुनेछ • गाउँवासीको औसत आयु ७०.८६ (धादिङ जिल्ला) बर्षबाट ७३ बर्ष पुगेको हुनेछ । • औसत साक्षरता दर (५ बर्ष भन्दा माथिको) ८० बाट ९८ पुगेको हुनेछ । • जलवायु परिवर्तन अनुकुलन तथा विपद् ब्यवस्थापन कमजोर अवस्थाबाट सुधार भएको हुनेछ ।	• जीवनस्तर प्रतिवेदन • मानव प्रतिवेदन • नमूना प्रतिवेदन	
गाउँ विकासको उद्देश्य गाउँको सामाजिक, आर्थिक, मानवीय विकास समावेशी तथा गुणस्तरीयरवातावरणीय रूपमा सन्तुलित भई गाउँवासीको जीवनयापन गतिशील तथा सुरक्षित भएको हुनेछ ।	आ.ब. ०७९।०८० सम्ममा • प्रतिव्यक्ति आय रु. (९८२ अमेरिकी डलर) औसत बाट रु (१६०० अमेरिकी डलर) पुगेको हुनेछ । • साक्षरता दर ८० बाट ९८ प्रतिशत पुगेको हुनेछ । • कृषिमा संलग्न जनसंख्या ७५ प्रतिशत पुगेको हुने • गैर कृषि क्षेत्रमा संलग्न जनसंख्या २५ प्रतिशत पुगेको हुनेछ । • आफ्नो उत्पादनबाट बाह्रै महिना खानपुने परिवार ... प्रतिशतबाट ... प्रतिशत पुगेको हुनेछ । • विद्युतको पहुँच पुगेका घरपरिवार ८० प्रतिशतबाट १०० प्रतिशत पुगेको हुनेछ । • सार्वजनिक यातायातको पहुँच पुगेको वस्ती ९० प्रतिशत हुने • गाउँपालिकाको ९० प्रतिशत सडकमा वाह्रै महिना यातायातका साधनहरू चल्न सक्ने भएको हुने । • कुपोषणबाट ग्रस्त ५ बर्ष मुनिका बालबालिका ० प्रतिशतमा भरेका हुनेछन् । • बालमृत्यु दर न्यून वा ० मा भरेको हुनेछ ।	• मानव प्रतिवेदन • आवधिक गाउँ विकास योजनाको मद्यावधि तथा अन्तिम मुल्याङ्कन प्रतिवेदन • प्रभाव मूल्याङ्कन प्रतिवेदन • नमूना प्रतिवेदन	• आवधिक योजना अनुसार संघीय सरकार, प्रदेश सरकार तथा स्थानीय सरकार र विकास साभेदारबाट क्षमता विकास तथा आर्थिक सहयोग उपलब्ध हुनेछ । • विषयगत नीति र संरचनामा समयसापेक्ष सुधार हुनेछ । • गाउँ विकासमा नीजि, गैसस र समुदायको योगदानमा बृद्धि हुनेछ ।

## परिच्छेद ४: बिषयगत सोचतालिका

ज्वलामूखी गाउँपालिकाको आवधिक गाउँ विकास योजना (आ.व.२०७६/०७७-२०८०/०८१) को बिषयगत लक्ष्य, उद्देश्य, प्रतिफलहरू तथा सोको वस्तुगत तवरले मापन गर्ने सूचकहरू, पुष्ट्याईका आधार र जोखिमहरूको विवरण तलको तर्कबद्ध खाकामा प्रस्तुत गरिएको छ ।

### ४.१ आर्थिक विकास

आर्थिक विकास क्षेत्रभित्र पर्ने विभिन्न उपक्षेत्रहरूको सूचक तथा लक्ष्य सहितको सोच तालिका तल प्रस्तुत गरिएको छ ।

#### ४.१.१ कृषि विकास

बिवरण/आत्मिक सक्षेप	सूचकहरू	इकाई	सूचक (वस्तुगत तवरले प्रमाणित हुने)						पुष्ट्याईका आधारहरू	पूर्वानुमान वा जोखिम	
			आगामी ५ वर्षको लक्ष्य								
			२०७५/७६ को अवस्था	०७७	०७८	०७९	०८०/०८१	०८१/०८२			
उद्देश्य : कृषि व्यवसायमा संलग्न कृषक/व्यवसायीहरूको जीवनस्तरमा सुधार भएको हुनेछ ।	कृषिजन्य उत्पादन वृद्धि प्रतिशत (मे.टनमा)	मे.टन	५	५	५	५	५	५	५	<ul style="list-style-type: none"> <li>गा.पा.कृ.वि. शाखाको वार्षिक प्रगति पुस्तिका</li> <li>गा.पा.बाट प्राप्त तथ्यांक</li> </ul>	
	कृषिजन्य निर्यात	मे.टन	५	५	५	५	६	६	६		
	व्यवसायिक कृषि उद्यम	संख्या	२१	१०	१२	१५	१५	२०	२०		
प्रतिफल १: उन्नत बीउ, वेर्ना उत्पादन र प्रयोगमा वृद्धि भएको हुनेछ ।	विउ प्रतिस्थापन दरमा वृद्धि	प्रतिशत	०	८	१०	१२	१२	१८	२०	<ul style="list-style-type: none"> <li>कृषि ज्ञान केन्द्रको वार्षिक प्रगति पुस्तिका</li> <li>गा.पा. कृषि शाखाबाट प्राप्त तथ्यांक</li> </ul>	
	व्यवस्थित अस्थायी नर्सरी	संख्या	१०	-	१२	-	१४	-	-		
	फलफूल वगैचाको क्षेत्र विस्तार	हेक्टर	०	२	४	-	६	७	७		

बिवरण/आत्मक सक्षेप	सूचक (वस्तुगत तवरले प्रमाणित हुने)										पुस्त्याईका आधारहरू	पूर्वानुमान वा जोखिम
	सूचकहरू	इकाई	आगामी ५ वर्षको लक्ष्य						०७९/०८०	०८०/०८१		
			२०७५/७६ को अवस्था	०७६/०७७	०७७/०७८	०७८/०७९	०७९/०८०	०८०/०८१				
प्रतिफल २ : सिंचित क्षेत्रफल विस्तार भएको हुनेछ ।	थप साना सिचाई क्षेत्रफल	हेक्टर	८९२.५	१०	१०	१२	१२	१२	१२	१२	१२	<ul style="list-style-type: none"> <li>कृ.वि. शाखाको वार्षिक प्रगति पुस्तिका</li> <li>गाउँ अभिलेख</li> </ul>
	थप सिचाई पोखरी निर्माण	संख्या	९	५	६	६	६	६	६	६	६	
	थप सिचाई आयोजना	संख्या	१५	५	५	५	५	५	५	५	५	
प्रतिफल ३ : माटोको गुणस्तर व्यवस्थापन भएको हुने ।	माटोको उर्वरा नक्सा निर्माण	पटक	१	१	—	१	१	—	१	१	१	<ul style="list-style-type: none"> <li>कृ.वि. शाखाको वार्षिक प्रगति पुस्तिका</li> <li>गाउँ पालिकाबाट प्राप्त तथ्यांक</li> </ul>
	गरा सुधार वार्षिक प्रतिफल विडविजन घुम्तकोस	हेक्टर	०	५	५	५	५	५	५	५	५	
	माटोमैत्री खेत प्रविधि विस्तार (छापो, हेज)	हेक्टर	०	५	५	५	५	५	५	५	५	
	वार्षिक माटो प्रशिक्षण शिविर	संख्या	०	१	१	१	१	१	१	१	१	

बिवरण/आत्मिक सक्षेप	सूचक (वस्तुगत तवरले प्रमाणित हुने)										पुस्त्याईका आधारहरू	पूर्वनिर्माण वा जोखिम			
	सूचकहरू	इकाई	आगामी ५ वर्षको लक्ष्य					२०७५/७६ को अवस्था	०७६/०७७	०७७/०७८			०७८/०७९	०७९/०८०	०८०/०८१
			गोठेमल सुधार र मुत्र संकलन	संख्या	१००	२५०	४००								
<b>प्रतिफल ४.</b> प्राङ्गणारीक खेत क्षेत्रको विस्तार भएको हुने	जैविक मल प्रयोगमा वार्षिक वृद्धि	प्रतिशत	१०	१०	१०	१०	१०	१०	१०	१०	१०	१०	१०		
	जैविक मल अनुदान वार्षिक	मे.टन.	१०	१०	१२	१५	२०	२५	२५	२५	२५	२५	२५		
	स्थानीय जडीबुटी जन्य विषादि उत्पादन वार्षिक	हजार लिटर	१०	१०	१२	१५	२०	२५	२५	२५	२५	२५	२५		
	ब्यबसायिक प्राङ्गणारीक खेती गरिएको क्षेत्रफल	हेक्टर	५	५	७	८	१०	१०	१०	१०	१०	१०	१०		
	एकीकृत पराजिवी व्यवस्थापन	स्थान	२	७	७	७	७	७	७	७	७	७	७		
	वार्षिक खाद्य उपलब्धतामा वृद्धि	मे.टन.	५	५	१५	३५	४०	५०	५०	५०	५०	५०	५०		
	एक घर एक कक्षावारी वार्षिक वृद्धि	संख्या	१६००	१६००	२०००	२२००	२४००	२५००	२५००	२५००	२५००	२५००	२५००		
	वार्षिक एक घर एक वगैचा (फलफुल)	संख्या	४०	४०	८०	१५०	२५०	३००	३००	३००	३००	३००	३००		
	<b>प्रतिफल ५</b> खाद्य तथा पोषण सुरक्षामा सुधार भएको हुने ।	कृषि ज्ञानकेन्द्रको वार्षिक प्रगति पुस्तिका													
		गा.पा.बाट प्राप्त तथ्यांक													

बिवरण/आत्मक सक्षेप	सूचक (वस्तुगत तवरले प्रमाणित हुने)							पुस्त्याईका आधारहरु	पूर्वनिमान वा जोखिम
	सूचकहरु	इकाई	आगामी ५ वर्षको लक्ष्य						
			२०७५/७६ को अवस्था	०७६/ ०७७	०७७/ ०७८	०७८/ ०७९	०७९/ ०८०		
<b>प्रतिफल ६:</b> कृषक, प्राविधिक र सेवा प्रदायकहरुको क्षमता अभिवृद्धि भएको हुनेछ ।	वार्षिक तालिम प्राप्त कृषकहरु	संख्या	१४३	२५०	३००	४५०	५५०	७००	<ul style="list-style-type: none"> <li>• कृषि ज्ञानकेन्द्रको वार्षिक प्रगति पुस्तिका • गा.पा.बाट प्राप्त तथ्यांक</li> </ul>
	ग्रामिण कृषि कार्यकर्ता तालिम प्राप्त कृषकहरु	संख्या	२४	३५	४५	५०	६०	७०	
	गाउँपालिका स्तरमा कृषि प्राविधिकको व्यवस्था	संख्या	१	४	७	—	—	—	
	गाउँपालिका स्तरमा गाउँ कृषि विकास समिति गठन र परिचालन	संख्या	१	४	७	—	—	—	
	वार्षिक कृषि उपज संकलन केन्द्र	संख्या	०	१	२	५	७	—	
	साप्ताहिक, पाक्षिक बजार निर्माण	संख्या	०	१	२	१	—	—	
	संचालन वार्षिक कृषि उपज प्रशोधन केन्द्र स्थापना	संख्या	०	१	२	—	—	—	
	कृषि उपज भण्डारण चिस्यान केन्द्र	संख्या	०	—	१	—	—	—	
	बजार सूचना केन्द्र संचालन	संख्या	०	१	१	—	१	—	

बिवरण/आत्मिक सक्षेप	सूचक (वस्तुगत तवरले प्रमाणित हुने)							पुस्त्याईका आधारहरू	पूर्वनिमान वा जोखिम	
	सूचकहरू	इकाई	आगामी ५ वर्षको लक्ष्य							
			२०७५/७६ को अवस्था	०७६/०७७	०७७/०७८	०७८/०७९	०७९/०८०			०८०/०८१
<b>प्रतिफल ढः</b> स्थानीय प्रविधि र स्थानीय बाली तथा पशुपक्षीहरूको संरक्षण भएको हुनेछ ।	जीन बैंक स्थापना	संख्या	०	०	१	—	—	<ul style="list-style-type: none"> <li>कृषि ज्ञानकेन्द्रको वार्षिक प्रगति पुस्तिका</li> <li>गा.पा.बाट प्राप्त तथ्यांक</li> </ul>		
	जीन बैंकमा संकलन तथा दर्ता गरिएका बालीका जातहरू	संख्या	०	७	७	१०	१५		१५	
	स्थानीय बाली, प्रविधि र जैविक विविधताको वार्षिक अभिलेखीकरण	संख्या	-	१	१	१	१		१	१
	फिल्ड जीन बैंक संचालनको वार्षिक	संख्या	-	१	१	१	१		१	१

४.१.२ पशु विकास

विवरणात्मक संक्षेप	सूचकहर	इकाई	सूचक (वस्तुगत तवरले प्रमाणित हुने)						पुष्ट्याईका आधारहर	पूर्वानुमान वा जोखिम
			२०७५/७६ को अवस्था	०७६/ ०७७	०७७/ ०७८	०७८/ ०७९	०७९/ ०८०	०८०/ ०८१		
पशु विकास उद्देश्य : पशुजन्य उत्पादनमा वृद्धि भएको हुनेछ ।	दुध उत्पादनमा वृद्धि	मे.ट.	१५२ (१५२ ९५११लि) १५२०.५ टन	१५	१५	१५	१५	१५	१५	भेटेनरी अस्पताल तथा पशु सेवा विज्ञ केन्द्रको वार्षिक प्रोफाइल ।
	मासु उत्पादनमा वृद्धि प्रतिशत	मे.ट.			१५	१५	१५	२०	२०	
	कुखुरा फुल उत्पादन वृद्धि गोटा	हजारमा		२०	२५	२५	२५	३०	३०	समुह समितिको रेकर्ड ।
	गाई भैसी फर्म स्थापना थप हुदै जाने	संख्या	०	५	१५	२०	-	२५	२५	भेटेनरी अस्पताल तथा पशु सेवा विज्ञ केन्द्रको वार्षिक प्रोफाइल ।
पशुपालनमा वृद्धि भएको हुनेछ । प्रतिक्रम : गाईपालनमा वृद्धि भएको हुनेछ । पशुपालनमा वृद्धि भएको हुनेछ ।	थप कुखुरा फर्म स्थापना भएका	संख्या	३	१०	२०	३०	४५	५०	५०	
	थप व्यवसायिक वाखा पालन फर्म	संख्या	९	१६	२६	३६	४०	४५	४५	
	थप डेरी उद्योग स्थापना	संख्या	०	२	३	५	५	७	७	
	यूवा लक्षित व्यवसायिक फर्म प्रवर्द्धन	वटा	३	१३	२०	३५	४०	५०	५०	
	यूवा लक्षित पशु पौक्ष बजार प्रवर्द्धन	वटा	३	३	५	७	७	७	७	

बिबरणात्मक सक्षेप	सूचकहरू	इकाई	सूचक (वस्तुगत तवरले प्रमाणित हुने)						पुर्याईका आधारहरू	पूर्वानुमान वा जोखिम
			आगामी ५ वर्षको लक्ष्य							
			२०७५/७६ को अवस्था	०७७	०७८	०७९/	०८०/	०८१/		
प्रतिफल २ : पशुहरूको नशल सुधार भएको हुनेछ ।	कृत्रिम गर्भाधान	वटा		१००	०७८	०७९/	०८०/	०८१/	भेटेनी अस्पताल तथा पशु सेवा विज्ञ केन्द्रको वार्षिक प्रोफाइल ।	प्राकृतिक प्रकोप तथा महामारी
	उन्नत जातको भाले जनावर वितरण	वटा		७	१२५	१५०	१७५	२००		
	स्थानीयस्तरमा पालेका भाले पशुलाई वन्ध्याकरण	वटा	६०००	५००	५००	५००	५००	५००		
प्रतिफल ३ : पशु आहारा उपलब्धतामा बृद्धि भएको हुनेछ ।	सेक्स सिमेन खरिद तथा कोरली प्रवर्द्धन कार्यक्रम	पटक		७		-	-	-	भेटेनी अस्पताल तथा पशु सेवा विज्ञ केन्द्रको वार्षिक प्रोफाइल ।	प्राकृतिक प्रकोप तथा खडेरी
	डाले घाँस उत्पादन संख्या	हेक्टर	१	२	४	५	६	७		
	पशु आहारा घाँस व्यवस्थापन सुधार का लागि च्यापकटर वितरण	संख्या		२०००	४०००	५०००	६०००	७०००		
	दाना उद्योग स्थापना	वटा		१	-	-	२	-	भेटेनी अस्पताल तथा पशु सेवा विज्ञ केन्द्रको वार्षिक प्रोफाइल ।	प्राकृतिक प्रकोप तथा खडेरी
	चरन क्षेत्र विस्तार (वार्षिक)	संख्या		०	०	१	२	-		
	भुईँ घाँस रोपण	हेक्टर		७	१०	१२	१४	१८		



बिबरणात्मक संक्षेप	सूचक (वस्तुगत तवरले प्रमाणित हुने)										पूर्वानुमान वा जोखिम
	सूचकहरू	इकाई	आगामी ५ वर्षको लक्ष्य						पुष्ट्याईका आधारहरू	पूर्वानुमान वा जोखिम	
			२०७५/७६ को अवस्था	०७६/ ०७७	०७७/ ०७८	०७८/ ०७९	०७९/ ०८०	०८०/ ०८१			
प्रतिफल ४ : पशु स्वास्थ्यमा सुधार भएको हुनेछ ।	रोग निरोधक खोप (गाई, भैसी, वाखा, वंगुर, कुखुरा)	वटा	?	-	२	-	-	-	भेटेनरी अस्पताल तथा पशु सेवा विज्ञ केन्द्रको वार्षिक प्रोफाइल ।	प्राकृतिक प्रकोप तथा महामारी	
	पशु स्वास्थ्य शिविर पटक	पटक	०	२	-	-	-	-			
	स्थानीयस्तरमा औषधि पसल सुधार तालिम	पटक	०	१	-	-	-	-			
	रेबीज रोग नियन्त्रणका लागि निशुल्क खोप कार्यक्रम	पटक	०	१	-	-	-	-			
	पशुपालन व्यवसाय सम्बन्धी तालिम प्राप्त कृषक	संख्या	८७	१००	१५०	२००	२५०	३००	भेटेनरी अस्पताल तथा पशु सेवा विज्ञ केन्द्रको वार्षिक प्रोफाइल ।		
प्रतिफल ५ : पशुपालक कृषकहरूको क्षमता विकास भइ उत्पादनमा बृद्धि भएको हुनेछ ।	जोनोसिस रोग सम्बन्धी जनचेतनामूलक तालिम प्राप्त कृषक	संख्या	८७	१००	१५०	२००	२५०	३००			
	वार्षिक अन्तरपालिका भ्रमण	पटक	०	१	-	-	-	-			
	वार्षिक समुह प्रतियोगिता	पटक	०	१	-	-	-	-	समुह सम्मतिको रेकर्ड ।		
	एक वार्ड. एक ग्रा.प. स्वा.का. भएका वडा	संख्या	४	४	७	-	-	-			
	सक्रिय ग्रामीण पशुस्वास्थ्य कार्यकर्ता	संख्या	४५	५०	५५	६०	६५	७०	अवलोकन		
पशुपालन क्षेत्रबाट हुनेजाने जलवायु परिवर्तन वारे सचेत कृषक गोष्ठी	पटक	०	१	-	-	२	-				

बिबरणात्मक संक्षेप	सूचक (वस्तुगत तवरले प्रमाणित हुने)										पूर्वानुमान वा जोखिम
	सूचकहरू	इकाई	आगामी ५ वर्षको लक्ष्य						पुष्ट्याईका आधारहरू		
			२०७५/७६ को अवस्था	०७६/ ०७७	०७७/ ०७८	०७८/ ०७९	०७९/ ०८०	०८०/ ०८१			
	कृषक पाठशाला	संख्या	०	७	—	—	—	—	—	—	
	मासु र अण्डामा आत्मनिर्भर	प्रतिशत	४५	६०	७५	१००	निर्यात	निर्यात	निर्यात	निर्यात	
	व्यवसायिक कुखुरा पालन फार्मलाई निशुल्क खोप वितरण	पटक	०	१	१	१	१	१	१	१	
	पशु रोग अन्वेषण तथा नमुना संकलन	पटक	०	१	१	१	१	१	१	१	
	उच्च मुल्यको माछा पालन व्यवसाय प्रवर्द्धन	संख्या	६	७	८	९	९	९	९	१०	
	बार्षिक माछा उत्पादन	कि.ग्रा.	१२१०	१३००	१५००	१७००	२०००	२५००	२५००	२५००	
	बार्षिक मह उत्पादन	कि.ग्रा.	५३७	६००	७००	८००	९००	१०००	१०००	१०००	

४.१.३ घरेलु तथा साना उद्योग

विवरणात्मक संक्षेप	सूचक (वस्तुगत तवरले प्रमाणित हुने)										पूर्वानुमान वा जोखिम
	सूचकहरू	इकाई	आगामी ५ वर्षको लक्ष्य						पुष्ट्याईका आधारहरू	कार्यालयको वार्षिक प्रगति प्रतिवेदन	
			२०७५/७६ को अवस्था	०७६/ ०७७	०७७/ ०७८	०७८/ ०७९	०७९/ ०८०	०८०/ ०८१			
उद्देश्य : बिभिन्न क्रिसिमका उद्यम व्यवसायको बृद्धि भएको हुने छ ।	जम्मा उद्यमहरू	संख्या	४०	४५	५०	६०	८०				
	उत्पादन मुलक उद्यम	संख्या	७	९	११	१४	१४				
	कृषि तथा वन जन्य संख्या	संख्या	५	८	१०	१२	१४				
	पर्यटन सम्बन्धि उद्यम	संख्या	१	२	३	३	३				
	सेवामूलक उद्यम	संख्या	८	८	८	१०	१०				
	निर्माण सम्बन्धी उद्यम	संख्या	३	४	४	४	४				
	रोजगार सृजना गर्ने उद्यम	संख्या	५००	६००	८००	९०००	१००००				
	किराना पसल	संख्या	७	८	९	९	९				
	अन्य	संख्या	२२	२५	२५	२७	३०				
	प्रतिफल १ : उद्यमीका लागि क्षमता तथा सीप अभिवृद्धि भएको हुनेछ ।	हालसम्म तालिम प्राप्त उद्यमी	संख्या	१५००	१६५०	१७००	१८५०	२०००			

बिबरणात्मक संक्षेप	सूचक (वस्तुगत तवरले प्रमाणित हुने)							पूर्वांनुमान वा जोखिम	
	सूचकहरू	इकाई	आगामी ५ वर्षको लक्ष्य				पुष्ट्याईका आधारहरू		
			२०७५/७६ को अवस्था	०७७ ०७७	०७७/०७८	०७७/०७९			०७८/०७९
प्रतिफल २ : उद्यमीहरूका लागि उपयुक्त प्रविधि तथा अनुदान प्राप्त गरेका हुनेछन् ।	तालिम प्राप्त उद्यमीहरू रुण उद्योगका उद्यमीहरू	संख्या संख्या	२०	२५	३०	३०	४०	गाउँपालिकाको वार्षिक प्राप्ति प्रतिवेदन	बजार प्रबर्द्धन भएको हुनेछ ।

#### ४.१.४ पर्यटन विकास

बिबरणात्मक संक्षेप	सूचक (वस्तुगत तवरले प्रमाणित हुने)							पूर्वांनुमान वा जोखिम	
	सूचकहरू	इकाई	आगामी ५ वर्षको लक्ष्य				पुष्ट्याईका आधारहरू		
			२०७५/७६ को अवस्था	०७६/०७७	०७७/०७८	०७८/०७९			०७९/०८०
उद्देश्य : जिल्लामा पर्यापर्यटनको प्रबर्द्धन भएको हुनेछ ।	वार्षिक बाह्य पर्यटक आगमन वार्षिक आन्तरिक पर्यटक आगमन वाह्य पर्यटकको बसाई दिन पर्यटन व्यवसायबाट प्रत्यक्ष स्थानीय रोजगारी	संख्या संख्या संख्या संख्या	०	२०	३०	५०	१००	२००	• गाउँपालिकाको प्रोफाइल • जिल्ला स्तरको अभिलेख
			२५००	२८००	३०००	३५००	४०००	४५००	
			०	२	३	४	४	५	
			०	२०	२५	३०	३५	४०	

विवरण/आत्मक संक्षेप	सूचकहर	सूचक (वस्तुगत तवरले प्रमाणित हुने)								पुस्त्याईका आधारहर	पूर्वानुमान वा जोखिम	
		इकाई	२०७५/७६ को अवस्था	०७६/ ०७७	०७७/ ०७८	०७८/ ०७९	आगामी ५ वर्षको लक्ष्य		०७९/ ०८०			०८०/ ०८१
							०७७	०७८				
प्रतिफल १ : पर्यटकीय पूर्वाधारको विकासभएको हुनेछ ।	पर्यटकीय होटल	संख्या	०	०	०	१	२	२	२	<ul style="list-style-type: none"> <li>गाउँ प्रोफाइल</li> <li>जिल्ला स्तरको अभिलेख</li> </ul>		
	होमस्टे स्थान (वडामा)	संख्या	०	२	३	५	५	५	५			
	गाउँपालिकाका विभिन्न क्षेत्रहरूमा पर्यटन पदमार्गको स्तरोन्ती	कि.मि	०	०	०	४	८	१०	१०			
	गाउँपालिकाका प्रमुख धार्मिक, साँस्कृतिक सम्पदाहरूको जिर्णोद्धार तथा मर्मत संभार	संख्या	४	५	६	६	८	८	८			
प्रतिफल २ : पर्यटकीय क्षेत्रको प्रचार प्रसार भएको हुनेछ ।	पर्यटक दर्ता तथा सूचना केन्द्र	संख्या	०	०	१	—	—	—	—	<ul style="list-style-type: none"> <li>गाउँ प्रोफाइल</li> <li>जिल्ला स्तरको अभिलेख</li> </ul>		
	पर्यटकीयस्थल											
	वारेमा जानकारी पुस्तिका प्रकाशन, वितरण संख्या		०	०	१	—	—	—	—			
	गाउँपालिकाका पर्यटकीय क्षेत्रहरूको डकुमेन्ट्री निर्माण तथा प्रसारण	संख्या/ पटक	०	०	१	२	—	—	—			

विवरण/आत्मक सक्षेप	सूचकहरू	सूचक (वस्तुगत तवरले प्रमाणित हुने)								पूर्वानुमान वा जोखिम			
		आगामी ५ वर्षको लक्ष्य											
		इकाई	२०७५/७६ को अवस्था	०७६/ ०७७	०७७/ ०७८	०७८/ ०७९	०७९/ ०८०	०८०/ ०८१					
प्रतिफल ३ : पर्यटकीय प्रोडक्टहरूको प्रवर्द्धन भएको हुनेछ ।	चरा अवलोकन	स्थान	०	१	१	१	१	१	१	१	१	• गाउँ प्रोफाइल • गा.पा. अभिलेख	
	साइकल सयर वार्षिक घोडचढी गर्ने स्थानीय भेषभूषा, कला, संस्कृति, नाचगान, खानाका परिकार प्रदर्शनी स्थल	कि.मि. जना	०	१	१	१	१	१	१	१	१		
प्रतिफल ४ : गाउँपालिकामा पर्यटन प्रवर्द्धन गर्न संस्थागत तथा क्षमता विकास भएको हुनेछ ।	व्यवस्थापन समिति गठन होटल व्यवस्थापनका लागि निर्देशिका तयारी होटल व्यवस्थापनसँग सम्बन्धित तालिम प्राप्त जनशक्ति पर्यटन गाइड तालिम प्राप्त जनशक्ति	संख्या वटा	१	०	१	१	१	१	१	१	१	• गा.पा.प्रोफाइल • गा.पा. अभिलेख	
	संख्या	२०	२५	३०	३५	४२	५०	३०	३५	४२	५०		
	संख्या	०	१०	१०	१५	२०	३०	३०	३५	४०	४५		

### ४.१.५ सहकारी विकास

बिवरणात्मक सक्षेप	सूचकहरू	सूचक (वस्तुगत तवरले प्रमाणित हुने)						पूर्वानुमान वा जोखिम	
		आगामी ५ वर्षको लक्ष्य							
		इकाई	२०७५/७६ को अवस्था	०७६/ ०७७	०७७/ ०७८	०७८/ ०७९	०७९/ ०८०		०८०/ ०८१
उद्देश्य उद्यम तथा व्यवसाय सञ्चालन गर्ने पुँजीको पहुँचमा आभिवृद्धि भएको हुनेछ ।	वार्षिक बचत संकलन रकम	रु.	०	३०००	४०००	५०००	६०००	७०००	सहकारी कार्यालयको अभिलेख
	ऋण परिचालन रकम	रु.	०	१००	१२५	१५०	१६०	१७५	
	सहकारी मार्फत व्यवसाय तथा उद्यम सञ्चालन	संख्या	२०	३०	४०	५०	६०		
प्रतिफल १ : सहकारी संस्थाहरूको वृद्धि भएको हुनेछ ।	थप हुने कृषि सहकारी संस्था	संख्या	१६	१६	१८	१८	१८	२०	सहकारी कार्यालयको प्रतिवेदन जिल्ला सहकारी संघको प्रतिवेदन
	वहुउद्देश्यीय सहकारी संस्था	संख्या	३	३	४	४	६	६	
	ऋण तथा बचत सहकारी संस्था	संख्या	८	८	१०	१०	१०	१०	
	जडिवुटी सहकारी (चिया कफी)	संख्या	०	१	१	१	१	१	
	ग्रामिण विद्युत सहकारी संस्था	संख्या	१	१	२	२	२	२	
	सामाजिक उद्यमी महिला सहकारी संस्था	संख्या	१	१	२	२	२	२	
	सञ्चार सहकारी संस्था	संख्या	०	०	०	१	१	१	
	उपभोक्ता सहकारी संस्था	संख्या	०	१	१	१	१	१	
	दुग्ध सहकारी संस्था	संख्या	०	१	१	१	१	२	
	महिला सहकारी संस्था	संख्या	१	१	१०	११	१२	१४	

<b>प्रतिफल २</b> : सहकारी संस्थाहरूको संस्थागत विकास एवं सक्रियता बढेको हुनेछ ।	व्यवस्थापन तालिम प्राप्त संख्या	२०	२२	२५	२७	२९	२९	<ul style="list-style-type: none"> <li>• सहकारी कार्यालयको प्रतिवेदन</li> <li>• जिल्ला सहकारी संघको प्रतिवेदन</li> </ul>
	लेखा तालिम प्राप्त संस्था	२५	२६	२७	२८	२९	२९	
	सञ्चालकको नियमित बैठक गर्ने सहकारी संस्था	२०	२२	२५	२७	२९	२९	
	वार्षिक साधारण सभा सञ्चालन गर्ने संस्था	२५	२६	२७	२७	२९	२९	
	वार्षिक लेखापरीक्षण गर्ने संस्था	२५	२६	२६	२७	२९	२९	
	सक्रिय सहकारी संस्था	२५	२६	२७	२८	२९	२९	
	सामान्य सहकारी संस्था	५	३	०	०	०	०	
	निस्कृय सहकारी संस्था		-	-	-	-	-	



## ४.२ सामाजिक विकास

### ४.२.१ शिक्षा

विवरणात्मक संक्षेप	सूचकहरू	सूचक (वस्तुगत तवरले प्रमाणित हुने)							पूर्वानुमान वा जोखिम
		इकाई	२०७५/७६ को अवस्था		आगामी ५ वर्षको लक्ष्य		०७९/ ०८१		
			०७६/ ०७७	०७७/ ०७८	०७८/ ०७९	०७९/ ०८०			
उद्देश्य : गाउँ शिक्षामा सबैको पहुँच र गुणास्तर अभिवृद्धि भएको हुनेछ ।	साक्षरता दर								
	कुल साक्षरता	प्रतिशत	७९	८५	९०	९५	९७	९८	९८
	महिला साक्षरता	प्रतिशत	७५	८०	८५	९०	९५	९६	९८
	पुरुष साक्षरता	प्रतिशत	८४	८८	९२	९५	९७	९७	९८
	खुद भर्ना दर								
	प्राथमिक	प्रतिशत	९७.२	९८	९९	-	-	-	-
	निम्न माध्यमिक	प्रतिशत	९६.१	९६.५	९७	९७.५	९८	-	-
	माध्यमिक	प्रतिशत	९५.२	९५.५	९६.५	९७	९७.५	९८	९८
	दलित विद्यार्थी भर्ना								
	संख्या	संख्या	५३७						
निर्मावि (आधारभुत) मावि (दुबैको) उर्मावि	संख्या	५१०							
छात्रवृत्ति प्राप्त विद्यार्थी									
दलित	संख्या	१२२१							
छात्रा	संख्या	२८२१							
अपांगता भएका	संख्या	३६							

छात्रावृत्ति  
नियमित  
हुनेछ

विवरण/आत्मक सक्षेप	सूचकहरू	सूचक (वस्तुगत तवरले प्रमाणित हुने)								पूर्वानुमान वा जोखिम
		आगामी ५ वर्षको लक्ष्य								
		इकाई	२०७५/७६ को अवस्था	०७६/०७७	०७७/०७८	०७८/०७९	०७९/०८०	०८०/०८१		
प्रतिफल १ : वालाविकास केन्द्रहरूको पहुँच तथा पूर्वाधारको वृद्धि भएको हुनेछ ।	वालाविकास केन्द्र	संख्या	४१	४५	४६	४७	४८	४९		
	वालाविकास केन्द्रमा भर्नाद्वारा	प्रतिशत	७०	७५	८०	८५	८८	९८		
	वाल विकास केन्द्रमा खुद भर्ना दर	प्रतिशत	६१	६६	७५	८२	९०	९८		
	आधारभूत तालिम प्राप्त सहयोगी कार्यकर्ता	प्रतिशत	९१	९२	९४	९७	९९	१००		
	वालमैत्री सिकाई व्यवस्थापन	संख्या	३५	४०	४४	४५	४७	४९		
	भएका वालविकास केन्द्र विद्यालय बाहिर रहेका	प्रतिशत	०%	०%	०%	०%	०%	०%		
	वालवालिका	संख्या	३५	३६	३८	४०	४३	४५		
	वालमैत्री शिक्षण सिकाई हुने विद्यालय	प्रतिशत	१००	-	-	-	-	-		
	पुरा सेट पाठ्यपुस्तक पाउने विद्यार्थी	प्रतिशत	१००	-	-	-	-	-		
	मावि	प्रतिशत	१००	-	-	-	-	-		
प्रतिफल २ : शिक्षामा पहुँच तथा गुणस्तरमा सुधार भएको हुनेछ ।	तालिम प्राप्त शिक्षक (३२७ जना)	प्रतिशत	९८	९८	९९	९९	१००	१००%		
	दिवा खाजा प्राप्त	प्रतिशत	१५	२२	३०	३८	४२	५०%		
	विद्यार्थी (१२३ जना) कक्षा दोहोर्‍याउने दर	प्रतिशत	१८.०५	१४	११	०८	०५	०३		
	साविक	प्रतिशत	२२	१५	१०	५	०	०		
	प्रा.वि.	प्रतिशत	८	१०	८	५	०	०		
	निमावि	प्रतिशत	८	१०	८	५	०	०		
	मावि	प्रतिशत	८	१०	८	५	०	०		
	गाउँ शिक्षा शाखाको प्रतिवेदन									
	गाउँ शिक्षा शाखाको प्रतिवेदन									

बिबरणात्मक सक्षेप	सूचक (बस्तुगत तवरले प्रमाणित हुने)										पूर्वानुमान वा जोखिम
	सूचकहरू	आगामी ५ वर्षको लक्ष्य					पुष्ट्याईका आधारहरू				
		इकाई	२०७५/७६ को अवस्था	०७६/ ०७७	०७७/ ०७८	०७८/ ०७९		०७९/ ०८०	०८०/ ०८१		
विद्यालय छोड्ने दर	प्रावि	प्रतिशत	१७.०८	१४	१०	६	३	०	गाउँ शिक्षा शाखाको प्रतिवेदन	०	
	निमावि	प्रतिशत	१२.३७	८	६	५	२	०			
	मावि	प्रतिशत	१०	८	७	५	३	०			
सिकाई उपलब्धि स्तर	कक्षा ५		-	-	-	-	-	-	गाउँ शिक्षा शाखाको प्रतिवेदन	९०	
	कक्षा ८		६२	७१	७४	७८	८०	९०			
	एसएलसि उत्तीर्ण दर		६१	७०	७२	७४	७६	८०			
साविकका विद्यालय	१-३	संख्या	१४						गाउँ शिक्षा शाखाको प्रतिवेदन		
	१-५	संख्या	९								
	६-८	संख्या	६								
	९-१०	संख्या	६								
	११-१२	संख्या	७								
छात्रा छात्र अनुपात	प्रावि	संख्या	छात्रा/छात्र						• गाउँ शिक्षा शाखाको प्रतिवेदन		
	निमावि	संख्या	२११/२८६								
	मावि	संख्या	२१४३/२१५९								
वर्षभरी विद्यालय खुल्ने		संख्या	५९८/५६७	२००	२०४	२०८	२१२	२१६	२२०		
		दिन									

विवरणात्मक संक्षेप	सूचकहरू	सूचक (वस्तुगत तवरले प्रमाणित हुने)								पुष्ट्याईका आधारहरू	पूर्वानुमान वा जोखिम		
		इकाई	२०७५/७६ को अवस्था	आगामी ५ वर्षको लक्ष्य				०७९/ ०८०	०८०/ ०८१				
				०७६/ ०७७	०७७/ ०७८	०७८/ ०७९	०७९/ ०८०						
प्रतिफल ३ : विद्यालय शिक्षाका लागि आवश्यक भौतिक पूर्वाधारको विकासभएको हुनेछ ।	विद्यालय भवन कच्ची (माटो गारो र छानो) पक्की (टिनको छानो, सिमेट लगाएको) छात्र छात्राका लागि अलग अलग शौचालय भएका विद्यालय विपद् प्रतिरोधी विद्यालय भवन (भूकम्प प्रतिरोधी, वाढी, चैद्री, हावाहुरी) वालमैत्री वसाई व्यवस्था कक्षा कोठा भएका विद्यालय	संख्या	१६१	१६४	१७०	१७५	१८०	१८०	१८०	१८०	१८०		
	अपागमैत्री कक्षा कोठा भएका विद्यालय	संख्या	६५	०	०	०	०	०	०	०	०		
	सावुनपानीको सहितको शौचालय भएको विद्यालय	संख्या	९६	१०५	१२०	१२५	१३०	१३०	१३०	१३०	१३०		
	स्वच्छ पिउनेपानी भएको विद्यालय	संख्या	२०	२५	३०	३५	४०	४०	४०	४०	४१		
	खेलमैदान भएका विद्यालय	संख्या	३५	३८	४१	-	-	-	-	-	-		
	फर्निचर सेट अपंगता भएका विद्यार्थीहरूका लागि स्थापित छात्रावास	विद्यालय संख्या	२१	२५	३०	३५	४१	४१	४१	४१	४१	१	
		संख्या	०	०	०	०	०	०	०	०	०		

विवरणात्मक सक्षेप	सूचकहरू	सूचक (बस्तुगत तवरले प्रमाणित हुने)						पूर्वानुमान वा जोखिम
		आगामी ५ वर्षको लक्ष्य						
		इकाई	२०७५/७६ को अवस्था	०७६/०७७	०७७/०७८	०७८/०७९	०७९/०८०	
प्रतिफल ४ : सामुदायिक अभिमुखीकरणमा अध्ययन केन्द्रको विस्तार र सुदृढीकरण भएको हुनेछ।	सामुदायिक अध्ययन केन्द्र	संख्या	२	०	१	१	—	—
	अभिमुखीकरणमा सहभागी सा.अ. के. सदस्य	संख्या	१००					
	गठित महिला आय आर्जन समूह	संख्या	२	४	६	८	१०	१४
	साक्षरता कार्यक्रम सञ्चालन गर्ने सा.अ.केन्द्र	संख्या	२	४	६	८	१०	१२
	उच्च शिक्षा प्रदान गर्ने शिक्षण संस्था	संख्या	३ वटा	४	५	७	७	७
प्रतिफल ५ : उच्च शिक्षाको पहुँच तथा नयाँ शैक्षिक कार्यक्रमको विस्तार भएको हुनेछ।	उच्च शिक्षा शिक्षण हुने शैक्षिक कार्यक्रम	संख्या	२	—	—	४	—	—
	उच्च शिक्षा हासिल गर्ने विद्यार्थी	संख्या	३०७	३५०	४५०	५५०	७५०	९००
	गण्डौँ शिक्षा शाखाको प्रतिवेदन							
प्रतिफल ६ : प्राविधिक जनशक्तिको संख्यामा अभिवृद्धि भएको हुनेछ।	प्राविधिक शिक्षालय गाउँका प्राविधिक शिक्षामा भर्ना भएका विद्यार्थी	संख्या	१	०	१	—	—	—
	गाउँका प्राविधिक शिक्षामा भर्ना भएका विद्यार्थी	संख्या	४०	०	३०	४०	४५	५०
	गण्डौँ शिक्षा शाखाको प्रतिवेदन							

विवरणात्मक सक्षेप	सूचकहरू	सूचक (वस्तुगत तवरले प्रमाणित हुने)							पुष्टयाईका आधारहरू	पूर्वानुमान वा जोखिम
		आगामी ५ वर्षको लक्ष्य								
		इकाई	२०७५/७६ को अवस्था	०७६/ ०७७	०७७/ ०७८	०७८/ ०७९	०७९/ ०८०	०८०/ ०८१		
प्रतिफल ७ : विशेष शिक्षा सुविधा तथा पहुँच बढेको हुनेछ ।	सुस्तश्रवण सम्बन्धी शिक्षण हुने विद्यालय	संख्या	०	०	०	१	—	—	गाउँ शिक्षा शाखाको प्रतिवेदन	
	सुस्तश्रवण सम्बन्धी विद्यालयमा अध्ययनरत विद्यार्थी	संख्या	०	०	०	०	०	०		
	दृष्टिविहीन सम्बन्धी शिक्षण हुने विद्यालय	संख्या	०	०	०	०	०	०		
	दृष्टिविहीन सम्बन्धी विद्यालयमा अध्ययनरत विद्यार्थी	संख्या	०	०	०	०	०	०		
	छात्रवृत्ति प्राप्त अपांगता भएका विद्यार्थी	संख्या	९८	१००	१२०	१३०	१४०	१५०		
	सामाजिक परीक्षण गर्ने विद्यालय	प्रतिशत	९७	९९	१००	—	—	—		
प्रतिफल ८ : शैक्षिक प्रणालीमा प्रभावकरिता, पारदर्शिता र जवाफदेहिता अभिवृद्धि भएको हुनेछ ।	वेरुजु भएका विद्यालय	प्रतिशत	५	३	०	०	०	०	गाउँ शिक्षा शाखाको प्रतिवेदन	
	गुनासी व्यवस्थापन गर्ने विद्यालय	संख्या	३५	४१	—	—	—	—		
	व्यवस्थापन समितिको बैठक नियमित सञ्चालन गर्ने विद्यालय	प्रतिशत	९८	९९	१००	—	—	—		
	वार्षिक रुपमा प्रति विद्यालय	संख्या	४	५	६	—	—	—		
	विद्यालय निरीक्षण गर्ने	प्रतिशत	१००	—	—	—	—	—		
	बार्षिक ३ पटक अनुगमन गर्ने विद्यालय	प्रतिशत	१००	—	—	—	—	—		

## ४.२.२ स्वास्थ्य सेवा

विवरणात्मक संक्षेप	सूचकहरू	सूचक (वस्तुगत तवरले प्रमाणित हुने)								पूर्वानुमान वा जोखिम			
		इकाई	आगामी ५ वर्षको लक्ष्य										
			२०७४/७५ को अवस्था	०७६/ ०७७	०७७/ ०७८	०७८/ ०७९	०७९/ ०८०	०८०/ ०८१	०८१/ ०८२		०८२/ ०८३		
उद्देश्य : गाउँवासीको स्वास्थ्यमा सुधार आएको हुनेछ ।	कुपोषणको दर (५वर्षसम्म)	प्रतिशत	२	१	०	०	०	०	०	०	०	जनसंख्या मोनोग्राफ	
	रोगलान्ने दर (ओरिपिडिमा उपचार गराउन आउने नवजात शिशु मृत्यु दर (२०७५)	संख्या	२३९६०	२०५००	१७५००	१५०००	१२०००	१००००	१००००	१००००	१००००	गाउँ प्रोफाइल	
	संस्थागत प्रसूति	जना	६	४	३	२	१	०	०	०	०	गाउँ स्वास्थ्य शाखाको प्रतिवेदन	
	कोरामृत्यु दर (२०७५) पूर्ण खोप घोषणा भएको वडा	प्रतिशत	९७	९८	९९	१००	१००	१००	१००	१००	१००	जिल्ला आयुर्वेदकेन्द्रको प्रतिवेदन	
	१ घण्टाभित्रमा स्वास्थ्य संस्थामा पुगिने घरपरिवार आयुर्वेद स्वास्थ्य सेवा प्राप्त गर्ने जनसंख्या %	जना संख्या	४२९	३५०	२७५	२२५	२००	१७५	१५०	१२५	१००	१००	१००
		प्रतिशत	९०	—	—	—	—	—	—	—	—	—	—
			०	—	—	—	—	—	—	—	—	—	—

विवरणात्मक सक्षेप	सूचकहरू	सूचक (वस्तुगत तवरले प्रमाणित हुने)								पुष्ट्याईका आधारहरू	पूर्वानुमान वा जोखिम
		आगामी ५ वर्षको लक्ष्य									
		इकाई	२०७४/७५ को अवस्था	०७६/ ०७७	०७७/ ०७८	०७८/ ०७९	०७९/ ०८०	०८०/ ०८१			
प्रतिफल १ : पौष्टिक आहार सम्बन्धी व्यवहारमा परिवर्तन भएको हुनेछ ।	६ महिनासम्म स्तनपान मात्र गराउने आमाहरूको ६ देखि २३	प्रतिशत	१००	—	—	—	—	—	—	• जनसंख्या मोनोग्राफ	
	महिनासम्मका आवश्यक पोषणयुक्त खानेकुरा खाने वालवालिकाको	प्रतिशत	९०	९२	९५	९८	९९	९९	१००	• गाउँ प्रोफाइल • गाउँ स्वास्थ्य	
	६ देखि २३	प्रतिशत	९०	९२	९५	९८	९९	९९	१००	• शाखाको प्रतिवेदन	
	महिनासम्मका ४ पटक खानेकुरा खाने वालवालिकाको	संख्या	०	५०	१००	१५०	२००	२५०	२५०	• जिल्ला आयुर्वेदकेन्द्रको प्रतिवेदन	
	६ महिनासम्मका स्तनपायी आमाहरू-लाई आयुर्वेद औषधि वितरण कर्मिमा १ जना खोप	संख्या	७	१०	१२	१४	—	—	—	• गाउँ प्रोफाइल • जिल्ला	
प्रतिफल २ : सवै वाल वालिकाले पूर्ण खोप प्राप्त गरेका हुनेछन् ।	कार्यकर्ता भएका वडा खोप प्राप्त वालवालिका खोप केन्द्र	प्रतिशत	१००	—	—	—	—	—	—	स्वास्थ्य कार्यालयको प्रतिवेदन	
		संख्या	२२	२२	२५	२५	—	—	—		



विवरणात्मक संक्षेप	सूचकहरू	सूचक (वस्तुगत तवरले प्रमाणित हुने)										पुष्ट्याईका आधारहरू	पूर्वानुमान वा जोखिम
		आगामी ५ वर्षको लक्ष्य											
		इकाई	२०७४/७५ को अवस्था	०७६/ ०७७	०७७/ ०७८	०७७/ ०७८	०७८/ ०७९	०७९/ ०८०	०८०/ ०८१				
प्रतिफल ३ : सवै गाउँ वासीको उपचारात्मक सेवाको पहुँचमा वृद्धि भएको हुनेछ	१५ शैया सहितको अस्पताल स्थापना स्थानीयस्तरका स्वास्थ्य संस्था	संख्या	०	०	१	-	-	-	-	-	-	स्टेचरका लागि स्थानीय निकायको लगानी भएको हुने	
	विशेषज्ञ सेवाको (हाडजोर्नी वालरोग, स्त्री रोग, आँखा, दन्त, नाक, कान, घाटी)	संख्या	७	१०	१२	१४	-	-	-	-	-	जिल्ला स्वास्थ्य कार्यालयको प्रतिवेदन	
	ब्लड बैंक	संख्या	०	०	०	१	-	-	-	-	-		
	एम्बुलेन्स सेवा विस्तार	संख्या	२	१	१	१	-	-	-	-	-		
	स्टेचर भएका वडा वा वस्ती	संख्या	२०	२५	३०	३५	४०	४२	-	-	-		
	अस्पताल सहित आवास सहितको भवन,	संख्या	०	४	५	७	-	-	-	-	-	गाउँ प्रोफाइल	
प्रतिफल ४ : स्वास्थ्यका पूर्वाधार हरमा वृद्धि भएको हुनेछ ।	परीक्षण औजार उपकरण प्रयोगशाला	संख्या	०	०	१	-	-	-	-	-	-	संभार भई सेवा सुचारु भएका हुनेछन्	
	खानेपानी सुविधा पुगेका स्वास्थ्य संस्था	संख्या	७	१०	१२	१४	-	-	-	-	-	जिल्ला स्वास्थ्य कार्यालयको प्रतिवेदन	
		संख्या											
		संख्या											

विवरण/आत्मक सक्षेप	सूचकहरू	सूचक (वस्तुगत तवरले प्रमाणित हुने)								पुष्ट्याईका आधारहरू	पूर्वनिमान वा जोखिम
		आगामी ५ वर्षको लक्ष्य									
		इकाई	२०७४/७५ को अवस्था	०७६/०७७	०७७/०७८	०७८/०७९	०७९/०८०	०८०/०८१			
प्रतिफल ५ : स्वास्थ्य सम्बन्धी दरवन्दी जनसंख्याका आधारमा मिलान भएको हुनेछ ।	डाक्टर विरामी अनुपात		०	०	०	०	०	०		<ul style="list-style-type: none"> <li>गाउँ प्रोफाइल</li> <li>जिल्ला स्वास्थ्य कार्यालयको प्रतिवेदन</li> </ul>	
	नर्स विरामी अनुपात अन्य स्वास्थ्यकर्मी लक्षित जनसंख्या अनुपात	जना	२६/२३९६०								
प्रतिफल ६ : सम्पूर्ण स्वास्थ्य संस्थाहरूमा औषधिको सहज आपूर्ति व्यवस्था भएको हुनेछ ।	आवश्यक Buffer Stock भएको स्वास्थ्य संस्था	संख्या								<ul style="list-style-type: none"> <li>गाउँ प्रोफाइल</li> <li>जिल्ला स्वास्थ्य कार्यालयको प्रतिवेदन</li> </ul>	
	भ्याक्सिन सव सेन्टर	संख्या	०	०	७	—	—	—			
	वर्षिक औषधि आपूर्ति	पटक	०								

विवरणात्मक संक्षेप	सूचकहरू	सूचक (वस्तुगत तवरले प्रमाणित हुने)								पुष्ट्याईका आधारहरू	पूर्वनिमान वा जोखिम
		आगामी ५ वर्षको लक्ष्य									
		इकाई	२०७४/७५ को अवस्था	०७६/ ०७७	०७७/ ०७८	०७८/ ०७९	०७९/ ०८०	०८०/ ०८१			
प्रतिफल ७ : प्रसूति केन्द्रको संख्यामा वृद्धि भएको हुनेछ ।	२४ सै घण्टा सेवा दिने प्रसूति केन्द्र	संख्या	७	५	७	—	—	—	—	—	<ul style="list-style-type: none"> <li>गाउँ प्रोफाइल</li> <li>जिल्ला</li> <li>स्वास्थ्य कार्यालयको प्रतिवेदन</li> </ul>
	प्रसूति सेवा प्रवाह हुने स्वास्थ्य संस्था	संख्या	७	१०	१०	१२	१४	—	—	—	
	कम्तिमा चार पटक गर्भ जाँच गर्ने गर्भवति महिला	प्रतिशत	१००	—	—	—	—	—	—	—	
	गर्भ जाँच सम्बन्धी तालिम प्राप्त दक्ष	प्रतिशत									
	स्वास्थ्यकर्मी	संख्या	४ वटा	१०	१०	१२	१४	—	—	—	
	कम्तिमा दुई जना दक्ष प्रसूतिकर्मी भएका प्रसूति केन्द्र	वटा	७	—	—	—	—	—	—	—	
	नियमित बैठक वस्ने गाउँ स्वास्थ्य व्यवस्थापन समिति	पटक	४	—	—	—	—	—	—	—	
	अनगमन	संख्या	४०	४५	५४	—	—	—	—	—	
	क्षमता वृद्धि भएका स्वास्थ्य स्वयं सेविका										
	तथा आमा समूहहरू										
प्रतिफल ९ : गा.पा.मा आयुर्वेद स्वास्थ्यको पहुँच बढेको हुनेछ ।	आयुर्वेद केन्द्र तथा औषधालय	संख्या	०	०	०	१	—	—	—	—	<ul style="list-style-type: none"> <li>जिल्ला आयुर्वेद स्वास्थ्यकेन्द्रको प्रतिवेदन</li> </ul>
	आयुर्वेद स्वास्थ्यकर्मीको परम्परागत जडिवुटी	संख्या	०	४	—	—	७	—	—	—	
	उपचारकर्ताहरूको क्षमतामा वृद्धि	संख्या	०	४	—	—	—	—	—	—	
	स्वास्थ्य वृत्ति सम्बन्धी चेतनामूलक गोष्ठी	संख्या	०	४	—	—	—	—	—	—	
	योग केन्द्र संचालन	संख्या	०	४	—	७	—	—	—	—	

४.२.३ महिला तथा बालबालिका

विवरण/सक्षेप	सूचक (वस्तुगत तवरले प्रमाणित हुने)										पूर्वानुमान वा जोखिम
	सूचकहरू	आगामी ५ वर्षको लक्ष्य								पुष्ट्याईका आधारहरू	
		इकाई	२०७४/७५ को अवस्था	०७६/०७७	४२	४४	०७७/०७८	०७८/०७९	०७९/०८०		
उद्देश्य : गा.पा.का महिलाहरू सशक्त भई महिला सहभागितामा बृद्धि भएको हुनेछ।	गा.पा.मा शिक्षिकाहरूको संख्या	प्रतिशत	४१	४२	४४	४६	४८	५०	जिशिवि तथा समन्वय इकाईको प्रतिवेदन	<ul style="list-style-type: none"> <li>जिशिवि तथा समन्वय इकाईको प्रतिवेदन</li> <li>जिससको अभिलेख</li> <li>म. तथा वा. शाखाको प्रतिवेदन</li> <li>राजनीतिक दलको अभिलेख</li> </ul>	
	उपभोक्ता समितिहरूमा महिला संयोजक संख्या	संख्या	९	१०	११	१२	१४	१४	५०		
	घर र जग्गा दुवैमा महिलाको स्वामित्व भएका घरधुरी	प्रतिशत	१८	२२	२४	३०	३५	४०	५०		
	राजनीतिक दलहरूको गाउँ समितिमा महिला प्रतिनिधित्व	प्रतिशत	२८	३२	३४	३८	४२	५०	५०		
	किसोर सरह सरदर दिन विद्यालय उपस्थित हुने किशोरी	प्रतिशत	९०	९५	९८	१००	-	-	-		

बिबरणात्मक संक्षेप	सूचकहरू	सूचक (वस्तुगत तवरले प्रमाणित हुने)						पुष्ट्याईका आधारहरू	पूर्वनिमान वा जोखिम
		आगामी ५ वर्षको लक्ष्य							
		इकाई	२०७४/७५ को अवस्था	०७६/ ०७७	०७७/ ०७८	०७८/ ०७९	०७९/ ०८०		
प्रतिफल १ : लैंगिक हिंसाका घटनाहरू न्यून भएका हुनेछन् ।	घरेलु तथा लैंगिक हिंसाको उजुरी लैंगिक तथा घरेलु हिंसाविरुद्ध तालिम प्राप्त महिला, पुरुष लैंगिक तथा घरेलु हिंसाविरुद्ध संचालित अभियान	संख्या							
	विद्यालयहरूमा सचेतना कार्यक्रम कानूनी सहायता समीतिबाट सेवा प्रदान गरेको महिला	संख्या	२	१	२	२	२	२	२
		संख्या	२	२	२	२	२	२	२
		संख्या	२	२	२	२	२	२	२
		संख्या	२	२	२	२	२	२	२
		संख्या	२	२	२	२	२	२	२

विवरणात्मक सक्षेप	सूचकहरू	सूचक (वस्तुगत तवरले प्रमाणित हुने)								पुष्टयाईका आधारहरू	पूर्वनिमान वा जोखिम
		आगामी ५ वर्षको लक्ष्य									
		इकाई	२०७४/७५ को अवस्था	०७६/ ०७७	०७७/ ०७८	०७८/ ०७९	०७९/ ०८०	०८०/ ०८१	०८१/ ०८२		
प्रतिफल २ : आर्थिक स्रोतमा महिलाहरूको पहुँचमा बृद्धि भएको हुनेछ ।	ऋण वचत समूहमा आवद्ध महिला (आमा समूह)	जना	२२६८	२८५०	३२५०	३६५०	४०००	४५००		महिला तथा वालवालिका शाखाको प्रगति विवरण	महिला तथा वालवालिका शाखाको प्रगति विवरण
	ऋण वचत समूह परिचालन भएका वडा वस्ती	संख्या	७	७	७	७	७	७			
	कृषक, उद्यमी तथा बचत समूहमा आवद्ध महिला	जना	११९९	१३००	१४५०	१६००	१७५०	२०००			
	कृषक, उद्यमी तथा बचत समूहमा आवद्ध महिला अध्यक्ष	प्रतिशत	४६	४७	४८	५०	५०	५०			
	कृषक, उद्यमी तथा बचत समूह परिचालन भएका वडा वस्ती	संख्या	७	७	७	७	७	७			

विवरणात्मक संक्षेप	सूचकहरू	सूचक (वस्तुगत तवरले प्रमाणित हुने)								पुष्ट्याईका आधारहरू	पूर्वानुमान वा जोखिम
		आगामी ५ वर्षको लक्ष्य									
		इकाई	२०७४/७५ को अवस्था	०७६/ ०७७	०७७/ ०७८	०७८/ ०७९	०७९/ ०८०	०८०/ ०८१	०८१/ ०८२		
	सहकारी संस्थामा आवद्ध महिला	जना	३९५०	४४५०	४८५०	५५००	६०००	६७५०			
	महिलाद्वारा बचत रु	हजारमा									
	महिलाद्वारा ऋण लगानी रु.	हजारमा									
	वस्तुगत										
	देवा प्राप्त महिला संख्या (०७४/७५) मा संलान	जना									
	महिला										
	गरिव विरुद्ध महिला अभियान (०७४/७५ को)										
	आय आर्जन सम्बन्धी तालिम प्राप्त महिला (०७४/७५ को)	जना	३७५	४२५	४७५	५२५	५५०	६००			
प्रतिफल ३ : विद्यालय विमुख किशोरीहरूले जीवनोपयोगी ज्ञान र सीप प्राप्त गरेका हुनेछन् ।	जीवनोपयोगी तालिम प्राप्त गर्ने किशोरी	जना	०	७५	१५०	३००	४००	५००			
	किशोरी सूचना केन्द्र	संख्या	०	७	७	७	७	७			
	किशोरी समूह	संख्या	०	७	७	७	७	७			
	अतिविपन्न किशोरी शिक्षा तथा स्वास्थ्य सहयोग प्राप्त	जना	७६ (छात्रावृत्ती)	संख्या अनुसार							
	वार्षिक किशोरी सीप विकास तालिम प्राप्त	जना		१५	२५	३०	३५	४०			

विवरणात्मक संक्षेप	सूचकहरू	सूचक (वस्तुगत तवरले प्रमाणित हुने)								पूर्वानुमान वा जोखिम
		आगामी ५ वर्षको लक्ष्य								
		इकाई	२०७४/७५ को अवस्था	०७६/ ०७७	०७७/ ०७८	०७८/ ०७९	०७९/ ०८०	०८०/ ०८१		
प्रतिफल ४ : महिनावारीका समयमा हुने भेदभाव न्यून भएको हुनेछ ।	महिनावारी समयमा भेदभाव नभएका वस्ती	प्रतिशत	१००	१००	१००	१००	१००	१००	१००	<ul style="list-style-type: none"> <li>महिला तथा वालवालिका शाखा, गा.पा.को प्रतिवेदन</li> <li>शिक्षा शाखाको प्रतिवेदन</li> </ul>
	महिनावारी विभेदमुक्त घोषणा भएका वडा वस्ती	संख्या	७	७	७	७	७	७	७	
	खानपानमा विभेद नगर्ने घरपरिवार	प्रतिशत	१००	१००	१००	१००	१००	१००	१००	
	सरसफाई तथा स्वच्छता वारे सचेतना भएका घरपरिवार	प्रतिशत	१००	१००	१००	१००	१००	१००	१००	
	स्थानीय प्याड वितरण गर्ने विद्यालय	संख्या	०	१०	१५	२०	३०	४१	४१	
	पीडित महिला अस्थायी पुनस्थापन केन्द्र	संख्या	०	०	१	१	१	१	१	
	मनोसामाजिक परामर्श प्रदान गरिएका पीडित महिला	जना	सबै	सबै	सबै	सबै	सबै	सबै	सबै	
	मनोसामाजिक परामर्श सम्बन्धी तालिम प्राप्त कर्मचारी	संख्या	७	७	७	७	७	७	७	
	पीडित महिलालाई कानूनी सहायता प्रदान गरिएको मुद्दा मेलमिलाप केन्द्र	संख्या	सबै	सबै	सबै	सबै	सबै	सबै	सबै	
	सञ्चालन प्यारालिगल वा निगरानी समूह भएका वडा सक्रिय भएका प्यारालिगल वा निगरानी समूह	वटा	७ वडामा एक एक	७	७	७	७	७	७	
पहुँच बढेको हुनेछ ।	संख्या	७०	७५	८०	९०	१००	१००	१००	-	



विवरण/सक्षेप	सूचकहरू	सूचक (वस्तुगत तवरले प्रमाणित हुने)										पूर्वानुमान वा जोखिम			
		इकाई	आगामी ५ वर्षको लक्ष्य												
			२०७४/७५ को अवस्था	०७७	०७८	०७९	०८०	०८१	०८२	०८३	०८४		०८५		
	पुनर्स्थापना तथा समाजमा पुनर्एकीकरणका लागि वस्तुगत टेवा प्राप्त पीडित महिला	जना		१०	१०	१२	१३	१५							
प्रतिफल ६ : अपांगता भएका व्यक्तिहरूलाई समुदायमा आधारित पुनर्स्थापना भएको हुनेछ ।	सोप/क्षमता विकास तालिम प्राप्त	संख्या		१०	१०	१२	१३	१५							
	सहायक सामग्री वितरण	जना		१०	१०	१२	१३	१५							
	परिचय प्राप्त अपांग	प्रतिशत	३२	४२	५५	६५	८०	१००							
प्रतिफल ७ : जेष्ठ नागरिकहरूको जीवन सहज तथा सम्मानजनक भएको हुनेछ ।	अपांगता भत्ता प्राप्त अपांग	प्रतिशत	३२	४२	५५	६५	८०	१००							
	अनुभव आदान प्रदान कार्यक्रम	संख्या	०	१	१	१	२	२							
	वृद्धा विश्राम स्थल (२५ जना क्षमताको)	वटा	०	७											
	जेष्ठ नागरिक दिवस तथा सम्मान कार्यक्रम	पटक	१	१	१	१	१	१							

४.२.४ दलित, उत्पीडित वर्ग उत्थान

विवरणाल्मक सक्षेप	सूचकहर	सूचक (वस्तुगत तवरले प्रमाणित हुने)						पुष्ट्याईका आधारहर	पूर्वानुमान वा जोखिम
		इकाई	२०१४/१५ को अवस्था	०१६/ ०१७	०१७/ ०१८	०१८/ ०१९	०१९/ ०२०		
प्रतिफल १ : नेपाल सरकारद्वारा प्रदान गरिने सेवा सुविधामा दलितहरूको सचेतना बढेको हुनेछ ।	दलित समुदाय केन्द्रित विद्यालय भर्ना अभियान तथा सचेतना सञ्चालन भाएका वडा खाप, पोषण तथा अन्य स्वास्थ्य सम्बन्धी तालिम प्राप्त दलित परिवार	संख्या	७	७	७	७	७	७	७
प्रतिफल २ : रोजगार तथा स्वशाकाश्रमा दलितहरूको क्षमता बृद्धि भाएको हुनेछ ।	कृषक समूहमा आवद्ध दलित परम्परागत आरन, सिलाई आदि व्यवसायिक तथा आधुनिकीकरण वारे सीप प्राप्त दलित आय आर्जन सम्बन्धी सीपमूलक विशेष तालिम प्राप्त दलित	संख्या	२	-	४	-	६		
		जना	२५०	३००	३५०	४००	४५०	५००	घरेलु तथा साना उद्योग विकास समिति एवं गैससहरूले प्राथमिकता दिनेछन्
		जना	४०	४५	५५	६०	६५	७०	
		जना	१८	३०	४०	५०	६०	७०	

प्रतिफल ३ : दलितहरूको योजना तथा निर्णय प्रक्रियामा सहभागिता बृद्धि भएको हुनेछ ।	उपभोक्ता समिति तथा समुहमा सहभागी दलित नागरिक सचेतना केन्द्रमा सहभागी दलित राजनीतिक दल तथा भातृ संगठनको गाउँस्तरोको समितिमा सहभागी दलित महिला : पुरुष : छुवाछुतमुक्त अभियान सञ्चालन वडा वस्ती सहभोज आयोजना भएका समुदाय सार्वजनिक मन्दिर प्रवेश दलित अधिकार र सेवा प्रवाह सम्बन्धमा प्रशिक्षित गाउँका सेवा प्रदायक संस्था	जना	२२०	२४०	२६०	३००	३५०	४००	जि.स. स.को अभिलेख  दलित प्रोफाइल
प्रतिफल ४ : समाजमा छुवाछुत तथा भेदभाव सम्बन्धी चेतनामा बृद्धि भएको हुनेछ ।	संख्या प्रतिशत संख्या संख्या प्रतिशत संख्या	जना	७	-	-	-	-	-	दलित प्रोफाइल  गाउँ प्रोफाइल
			९०	९५	९८	१००	१००	१००	
				१	१	२	२	२	

## ४.२.५ आदिवासी जनजाति विकास

बिबरणात्मक सक्षेप	सूचक (वस्तुगत तवरले प्रमाणित हुने)		पुष्ट्याईका आधारहरू	पूर्वानुमान वा जोखिम
<p><b>प्रतिफल १ :</b> आदिवासी जनजातिहरूको विवरण, सम्पदा, परम्परागत ज्ञान र सीपको पहिचान र अभिलेखांकन भएको हुनेछ ।</p> <p><b>प्रतिफल २ :</b> आदिवासी जनजातिहरूको जनचेतना अभिवृद्धि भएको हुनेछ ।</p> <p><b>प्रतिफल ३ :</b> आदिवासी जनजातिहरूको व्यवसायिक तथा स्वरोजगारमूलक सीप विकास भएको हुनेछ ।</p>	<ul style="list-style-type: none"> <li>आदिवासी कला, सीप, सम्पदा पहिचान भई प्रोफाइल तयार</li> <li>आदिवासी कला, सीप, सम्पदा पहिचान भई आदान प्रदान, प्रदर्शन</li> <li>आदिवासी कला, सीप, सम्पदा, भाषा संरक्षण</li> <li>समुह, समिति, मञ्चमा आवद्ध</li> </ul>	<ul style="list-style-type: none"> <li>भएको हुने (५ बर्ष भित्र गर्ने)</li> <li>भएको हुने (५ वर्षमा)</li> <li>भएको हुने</li> <li>२५ % वृद्धि हुने</li> </ul>	<ul style="list-style-type: none"> <li>आदिवासी जनजाति जिल्ला समितिको प्रतिवेदन</li> <li>जिल्ला प्रोफाइल</li> <li>जि.स.स. समीक्षा प्रतिवेदन</li> <li>जिल्ला प्रोफाइल</li> <li>घरेलु तथा साना उद्योग विकास समितिको प्रतिवेदन</li> <li>पर्यटन विकास समितिको प्रतिवेदन</li> </ul>	
	<ul style="list-style-type: none"> <li>सीपमूलक तालिम प्राप्त आदिवासी जनजाति महिला पुरुष संख्या ३५० जना</li> <li>स्वरोजगारमा संलग्न आदिवासी जनजाति महिला, पुरुष संख्या १२५</li> <li>पर्यटन क्षेत्रमा संलग्न आदिवासी जनजाति परिवार संख्या २०</li> </ul>	<ul style="list-style-type: none"> <li>२००० जना</li> <li>१००० जना</li> <li>२०० परिवार (५बर्ष)</li> </ul>		

४.२.६ बाल अधिकार तथा बाल संरक्षण

बिबरणात्मक संक्षेप	सूचक (बस्तुगत तवरले प्रमाणित हुने)										पूर्वानुमान वा जोखिम	
	सूचकहरू	आगामी ५ वर्षको लक्ष्य										
		इकाई	२०७४/७५ को अवस्था	०७६/ ०७७	१५	१०	०७८/०७९	०७९/०८०	०८०/०८१	०८१/०८२		
उद्देश्य : गा.पा.मा बाल अधिकार प्रवर्द्धन भएको हुनेछ ।	बाल विवाह	प्रतिशत	२३	०	१५	१०	५	०	०	०	०	जिल्ला बाल कल्याण समितिको प्रतिवेदन • गा.पा.को अभिलेख • जिशिवि तथा सर्वको अभिलेख
	बालश्रम	प्रतिशत	०	०	०	०	०	०	०	०	०	
	सामुदायिक बाल संरक्षण प्रणाली संचालन भएका वडा	संख्या	७	४	५	६	७	७	७	७	७	
	वस्तीस्तरीय योजना तर्जुमामा बाल सहभागिता विद्यालय शान्ति क्षेत्र (SZOP)	प्रतिशत	०	१०	१५	२०	२५	२५	२५	२५	२५	
	संख्या	४१	४१	४१	४१	४१	४१	४१	४१	४१	४१	
प्रतिवेदन मात्रमात्र प्रकाशित गरी बाल अधिकारको संरक्षणको विषयको प्रचार प्रसार (रेडियो, पत्रपत्रिका, पोस्टर) बालवालाको स्थिति पत्र प्रकाशन सचेतना प्रदान गरिएका विद्यालय गाउँ बाल संरक्षण समितिको गठन र सक्रिय बाल क्लव तथा सञ्जाल	बाल दिवस मनाउने विद्यालय	संख्या	४१	४१	४१	४१	४१	४१	४१	४१	४१	जिल्ला बाल कल्याण समितिको प्रतिवेदन जिससको अभिलेख
	बाल अधिकारका विषयको प्रचार प्रसार (रेडियो, पत्रपत्रिका, पोस्टर)	पटक	१	२	४	४	४	४	४	४	४	
	बालवालाको स्थिति पत्र प्रकाशन	पटक	०	१	१	१	१	१	१	१	१	
	सचेतना प्रदान गरिएका विद्यालय	संख्या	१५	२०	३०	४१	४१	४१	४१	४१	४१	
	गाउँ बाल संरक्षण समितिको गठन र सक्रिय बाल क्लव तथा सञ्जाल	वटा	०	१	१	१	१	१	१	१	१	
बाल क्लव तथा सञ्जाल	संख्या	०	७	७	७	७	७	७	७	७	७	

बिबरणात्मक संक्षेप	सूचकहरू	सूचक (वस्तुगत तवरले प्रमाणित हुने)								पूर्वानुमान वा जोखिम
		इकाई	२०७४/७५ को अवस्था	आगामी ५ वर्षको लक्ष्य				०७९/ ०८०	०८०/ ०८१	
				०७६/ ०७७	०७७/ ०७८	०७८/ ०७९	०७९/ ०८०			
प्रतिफल २ : वालवालिका सम्बन्धी कानूनको प्रभावकारी कार्यान्वयन भएको हुनेछ ।	वाल विवाह न्यूनीकरण भएका वडा वस्ती निकट प्रकारको वालश्रम वालवालिकालाई हुने भेदभाव र जातीय छुवाछुत	संख्या	४	५	६	७	—	—	—	जिल्ला वा.क. स. प्रतिवेदन गा.पा.को अभिलेख म. तथा वा. शाखाको अभिलेख
प्रतिफल ३ : सामुदायिक संरक्षण प्रणाली सुदृढ भएको हुनेछ ।	वालमैत्री स्थानीय शासन समिति प्यारालिगल र निगरानी समूह भएका वडा वाल तथा महिला अधिकार सम्बन्धी प्रशिक्षित गाउँ तहका व्यक्ति	संख्या	०	१	३	५	७	—	—	—
		संख्या	७	—	—	—	—	—	—	
		जना	५००	६००	८००	९००	१०००	१२००	१२००	

४.२.७ युवा तथा खेलकूद

विवरण/सक्षेप	सूचकहरू	सूचक (वस्तुगत तवरले प्रमाणित हुने)						पुष्ट्याईका आधारहरू	पूर्वानुमान वा जोखिम	
		इकाई	२०७४/७५ को अवस्था	०७६/०७७	०७७/०७८	०७८/०७९	०७९/०८०			०८०/०८१
उद्देश्य : गा.पा.का युवाहरूको ज्ञान, प्रतिभा तथा रोजगारी विकास एवम् प्रवर्द्धन भएको हुनेछ ।	युवाद्धारा सञ्चालित उद्यम स्वरोजगारमा संलग्न युवा पालिकास्तरमा पहिचान बनाएका युवा प्रतिभा राष्ट्रियस्तरमा पहिचान बनाउन गाउँपालिकाका सफल युवा प्रतिभा क्षेत्रिय तथा राष्ट्रियस्तर खेलकूदमा सहभागिता	संख्या जना जना जना जना	- - ३ ३	३ १५ ५ ५	४ २० ८ ७	५ २५ १२ ८	५ ४० १६ १२	८ ६० २० १५	<ul style="list-style-type: none"> <li>गाउँ प्रोफाइल</li> <li>घरेलु तथा साना उ.वि.स. प्रतिवेदन</li> <li>युवा सञ्जालको प्रतिवेदन</li> <li>जिल्ला खेलकूद वि.स.को प्रतिवेदन</li> </ul>	
	स्वरोजगार तालिम तथा सामाग्री सहयोग प्राप्त युवा	जना		१५	२०	२५	४०	६०	साना तथा घरेलु उ.वि.स. ले युवा लक्षित कार्यक्रम सञ्चालन गरेको	
	युवा जागरण तथा विकास कार्यक्रमबाट लाभान्वित युवा	जना		१५	२०	२५	४०	६०		
	किसोरि किशोरीको वौद्धिक विकास कार्यक्रममा सहभागी	जना		२५	४०	५०	६०	८०		

बिबरणात्मक संक्षेप	सूचकहरू	सूचक (वस्तुगत तवरले प्रमाणित हुने)								पुष्ट्याईका आधारहरू	पूर्वानुमान वा जोखिम
		आगामी ५ वर्षको लक्ष्य									
		इकाई	२०७४/७५ को अवस्था	०७६/०७७	०७७/०७८	०७८/०७९	०७९/०८०	०८०/०८१			
प्रतिफल २ : युवाहरू सकारात्मक विकासका लागि संगठित तथा सशक्तीकरण भएका हुनेछन् । प्रतिक्रिया : युवा संस्थागत कार्यक्रम मार्फत ।	युवाका लागि वार्षिक अतिरिक्त क्रियाकलाप तथा प्रतियोगिता संचालन विभिन्न सञ्जालमा आवद्ध युवा युवा नतृत्व क्षमता विकास तालिम वार्षिक युवा लक्षित प्रकाशन युवा सुचना केन्द्र	पटक	१	२	४	—	—	—	—	—	
	संख्या	१	२	२	२	२	२	२	२	४०	
	पटक	०	१	२	२	२	२	२	२	२	
	संख्या	०	१	—	—	—	—	—	—	—	
	संख्या	०	—	—	—	—	—	—	—	—	
	संख्या	२	१	१	—	—	—	—	—	५	
	जना	१	२	७	—	—	—	—	—	—	
	संख्या	४	४	४	४	४	४	४	४	४	
	जना	१	५	७	७	७	८	१०	१०	१०	
	संख्या	नभएको	हुने	हुने	हुने	हुने	हुने	हुने	हुने	हुने	
संख्या	नभएको	हुने	हुने	हुने	हुने	हुने	हुने	हुने	हुने		



४.२.८ खानेपानी तथा सरसफाइ

उद्देश्य	सूचकहरू	इकाई	हालको अवस्था	योजना बर्ष					पुष्ट्याईको आधार	जोखिमपक्ष		
				०७६/०७७	०७७/०७८	०७८/०७९	०७९/०८०	०८०/०८१				
विषयगत उद्देश्य : गा.पा.का सबै वस्ती र बजार क्षेत्रमा आधार भूतस्तरको खानेपानी तथा सरसफाइ सेवामा सबैको पहुँच पुगेको हुनेछ ।	सुरक्षित स्रोतबाट खानेपानी सेवा पुगेको जनसंख्या	प्रतिशत	६९	७२	७५	८०	९०	१००	<ul style="list-style-type: none"> <li>खानेपानी तथा सरसफाइ डिभिजन कार्यालयको अभिलेख</li> <li>गा.पा. प्रोफाइल</li> </ul>			
	आधारभूतस्तरको सरसफाइ सेवा पुगेका घरधुरी	प्रतिशत	६९	७२	८०	९०	१००	<ul style="list-style-type: none"> <li>खानेपानी तथा सरसफाइ पहुँच भएका शैक्षिक तथा सार्वजनिक संस्थाहरू</li> </ul>				
	खानेपानी तथा सरसफाइ	प्रतिशत	६०	६५	७५	८०	९०					<ul style="list-style-type: none"> <li>गा.पा. प्रोफाइल</li> </ul>
नतिजा १ : निर्माण भएका खानेपानी आयोजनाहरू दिगोरूपमा संचालन तथा व्यवस्थापन भएका हुनेछन् ।	सम्पन्न आयोजनाहरूको (वार्षिक बृद्धि)	संख्या		३	४	४	४		५	<ul style="list-style-type: none"> <li>खानेपानी तथा सरसफाइ डिभिजन कार्यालयको अभिलेख</li> <li>गा.पा. प्रोफाइल</li> </ul>		
	राम्रोसँग संचालनमा रहेका योजना	संख्या							<ul style="list-style-type: none"> <li>खानेपानी तथा सरसफाइ डिभिजन कार्यालयको अभिलेख</li> <li>गा.पा. प्रोफाइल</li> </ul>			
	मर्मत संभार तथा सुधार गर्नुपर्ने आयोजना (वार्षिक)	वटा	१५	१२	१०	६	४	२				<ul style="list-style-type: none"> <li>गा.पा. प्रोफाइल</li> </ul>
पुनर्निर्माण गर्नु पर्ने आयोजना	वटा	१५	१०	८	५	३	०	<ul style="list-style-type: none"> <li>गा.पा. प्रोफाइल</li> </ul>				

उद्देश्य	सूचकहरू	इकाई	हालको अवस्था	योजना बर्ष				पुष्ट्याईको आधार	जोखिमपक्ष
				०७६/०७७	०७७/०७८	०७८/०७९	०७९/०८०		
नतिजा २: हालसम्म खानेपानी पहुँच नपुगेका वस्तीहरूको पहिचान तथा नयाँ आयोजना निर्माण भएको हुनेछ ।	अधुरा तथा क्रमागत योजनाहरूबाट लाभान्वित घरधुरी	संख्या						<ul style="list-style-type: none"> <li>खानेपानी तथा सरसफाई डिभिजन कार्यालयको अभिलेख</li> <li>गा.पा. प्रोफाइल</li> </ul>	
	नयाँ योजनाबाट लाभान्वित घरधुरी (वार्षिक बृद्धि)	संख्या							
	वैकल्पिक स्रोतबाट लाभान्वित घरधुरी (वार्षिक बृद्धि)	संख्या							
	परम्परागत स्रोतहरूको सुधार (वार्षिक)	संख्या	१८५०	१२००	८००	४००	०		
	खानेपानी सुरक्षा योजना लागु भएका आयोजनाबाट लाभान्वित घरधुरी (वार्षिक बृद्धि)	संख्या	५०५८	५७७८	६१७८	६५०८	६९०८		
खानेपानी परीक्षण तथा प्रशोधन गरिएका आयोजना (वार्षिक बृद्धि)	संख्या						<ul style="list-style-type: none"> <li>खानेपानी तथा सरसफाई डिभिजन कार्यालयको अभिलेख</li> <li>गा.पा. प्रोफाइल</li> </ul>		
नतिजा ३: गुणास्तरयुक्त खानेपानीको पहुँचमा अभिवृद्धि भएको हुनेछ			२१३५ (३१%)	४७७३ (६९%)					

उद्देश्य	सूचकहरू	इकाई	हालको अवस्था	योजना वर्ष				पुष्ट्याईको आधार	जोखिमपक्ष
				०७६/०७७	०७७/०७८	०७८/०७९	०७९/०८०		
नतिजा ४: गाउँपालिकाका सबै घरधुरीमा शौचालय प्रयोग तथा ब्यवस्थापन भएको हुनेछ	खुला दिशामुक्त घोषणा भएका वडा संख्या	संख्या	७	-	-	-	-	-	<ul style="list-style-type: none"> <li>खानेपानी तथा सरसफाइ डिभिजन कार्यालयको अभिलेख</li> <li>गा.पा. प्रोफाइल</li> </ul>
	ढल निकासको ब्यवस्था भएका बजार	प्रतिशत	०	१५	२०	४०	५०		
	सार्वजनिक शौचालयको निर्माण तथा व्यवस्थापन (वार्षिक)	संख्या	०	४	७	-	-		
नतिजा ५: शैक्षिक तथा सार्वजनिक संस्थाहरूमा खानेपानी तथा सरसफाइको उचित व्यवस्थापन भएको हुनेछ ।	शौचालय निर्माण भएका विद्यालय	संख्या	३४ (८३%)	४१	४१	४१	४१	४१ (१००%)	<ul style="list-style-type: none"> <li>खानेपानी तथा सरसफाइ डिभिजन कार्यालयको अभिलेख</li> <li>गा.पा. प्रोफाइल</li> </ul>
	खानेपानीको उपलब्धता भएका विद्यालय संख्या	संख्या	१८ (५६%)	२८	३२	४१	४१	४१ (१००%)	
	खानेपानीको उपलब्धता भएका कार्यालय	संख्या	१७	१७	१७	१७	१७	१७ (१००%)	
	सावुनपानीले हातधुने व्यवस्था भएका विद्यालय	संख्या	१४	२८	३५	४१	४१	४१ (१००%)	
	सावुनपानीले हातधुने व्यवस्था भएका कार्यालय	संख्या	१७	१७	१७	१७	१७	१७ (१००%)	
	सफा र स्वच्छ गाउँ	संख्या	१	५	७	१०	१५	२०	

## ४.३ भौतिक पूर्वाधार विकास

### ४.३.१ सडक तथा यातायात क्षेत्र

विवरणात्मक संक्षेप	सूचक (वस्तुगत तवरले प्रमाणित हुने)										पुस्त्याईको आधार	पूर्वानुमान वा जीखिम
	सूचकहरू	इकाई	२०७५/७६ को अवस्था	आगामी ५ वर्षको लक्ष्य				०८०/०८१				
				०७६/०७७	०७७/०७८	०७८/०७९	०७९/०८०					
उद्देश्य : गाउँपालिकावासीहरूको यातायातमा पहुँच अभिवृद्धि भई सहजरूपमा सेवा उपभोग गरेका हुनेछन् ।	क. रणनीतिक सडक											
	पक्की सडक (कालोपत्रे)	कि.मि.	०	३	३	३	४	४	४	४		
	ग्राबेल सडक	कि.मि.	२४	२४	२५	१५	१५	१५	१५	१५		
	धुले सडक (वार्षिक वृद्धि)	कि.मि.	१०४	३	५	५	५	५	५	५		
प्रतिफल -२ प्रमुख पर्यटकीय स्थलहरूमा पूर्वाधारको विकास भएको हुनेछ ।	भ्यूटावरउद्यान निर्माण	संख्या	०	१	१	१	१	१	१	१		
	होमस्टे	संख्या	०	५	५	७	१०	१२	१२	१२		
	सार्वजनिक उद्यान (बनभोज स्थल)	संख्या	०	१	२	४	६	७	७	७		
	बाल उद्यान	संख्या	०	१	२	४	६	७	७	७		

### ४.३.२ संचार

बिबरणात्मक संक्षेप	सूचक (वस्तुगत तवरले प्रमाणित हुने)					पूर्वानुमान वा जोखिम
	सूचकहरू	इकाई	२०७५/७६ को अवस्था	आगामी ५ वर्षको लक्ष्य		
				०७६/०७७	०७८/०७९	०८०/०८१
उद्देश्य : गाउँपालिकामा सबैका लागि संचार सेवामा पहुँचमा विस्तार भएको हुनेछ ।	टेलिफोन सेवा पुगेका वस्तीहरू	प्रतिशत	८५	१००		
	ईन्टरनेट सेवामा पहुँच पुगेका वस्तीहरू	संख्या	७	१४	-	-
	इन्टरनेट सेवा विस्तार					
प्रतिफल १: गाउँपालिकामा पुने गरी रिपोर्टस टावरको स्थापना र क्षमता विस्तार गरिनेछ ।	टावरको संख्या ( सि.डि.एम.ए, जि.एस.एम, NCLL नेटवर्कले काम गर्ने वडा	संख्या	७	१४	-	-
प्रतिफल २: गाउँपालिका स्तरमा संचार पूर्वाधार विस्तार गरिनेछ ।	गाउँपालिकामा टावरको	संख्या	४	७	-	-

### ४.३.३ विद्युत तथा उर्जा

विवरणात्मक संक्षेप	सूचक (वस्तुगत तवरले प्रमाणित हुने)					पुष्ट्याईको आधार	पूर्वानुमान वा जोखिम		
	सूचकहरू	इकाई	२०७५/७६ को अवस्था	आगामी ५ वर्षको लक्ष्य					
				०७६/०७७	०७७/०७८	०७८/०७९	०७९/०८०	०८०/०८१	
उद्देश्य : गाउँपालिकामा विद्युतीकरण तथा नविकणीय ऊर्जा मार्फत सबैलाई विद्युत सेवा उपलब्ध हुनेछ ।	केन्द्रिय प्रसारण लाइनबाट विद्युत सेवा पाउने घरधुरी सौर्य उर्जा पुगेको घरधुरी धुँवारहित गाउँपालिका घोषणा	प्रतिशत प्रतिशत पटक	९७ १.३ हुने	९७	९८	९९	१००	नेपाल विद्युत प्राधिकरण र ऊर्जा शाखाको प्रतिवेदन	
प्रतिफल १ : गाउँपालिकामा जलविद्युतको विस्तार गरी क्षमता अभिवृद्धि र प्रसार विस्तार भएको हुनेछ ।	साना जलविद्युत आयोजना ठूला जलविद्युत आयोजना साना जल विद्युत आयोजना पुगेका घरधुरी	संख्या संख्या	० ०					नेपाल विद्युत प्राधिकरणको वार्षिक तथा आवधिक प्रगति प्रतिवेदन ।	
प्रतिफल २ : विद्युतीकरण सेवा उपलब्ध नपुगेका प्रत्येक घरधुरीलाई नवीकरणीय उर्जा मार्फत विद्युत सेवा उपलब्ध हुनेछ ।	संस्थागत सौर्य उर्जा जडान (वार्षिक) बायो ग्यास पुगेका घरधुरी	संख्या प्रतिशत	८ ०.५					Pre qualified company को प्रतिवेदन जिल्ला ऊर्जा शाखाको प्रतिवेदन	

प्रतिफल ३ : सम् २०२० सम्ममा गाउँपालिकालाई घरभित्रको धुँवारहित बनाउन प्रत्येक घरधुरीमा सुधारिएको चुल्हो जडान भएको हुनेछ ।	सुधारिएको चुल्हो भएका घरधुरी	प्रतिशत	२५	३५	४५	६०	७०	जिल्ला ऊर्जा शाखाको प्रतिवेदन Pre qualified company को प्रतिवेदन
--	------------------------------	---------	----	----	----	----	----	---

### ४.३.४ भवन तथा वस्ति विकास

विवरणात्मक संक्षेप	सूचक (वस्तुगत तवरले प्रमाणित हुने)						पुष्ट्याईको आधार	पूर्वानुमान वा जोखिम
	सूचकहरू	इकाई	२०७०/७१ को अवस्था	आगामी ५ वर्षको लक्ष्य				
				०७६ / ०७७	०७८ / ०७९	०८० / ०८१		
उद्देश्य : सुरक्षित तथा व्यवस्थित वसोवास सहित नमूनाका रुपमा एकीकृत बस्ति विकास गरी आधारभूत सेवा उपलब्धतामा सुनिश्चित गरिएको हुनेछ ।	उच्च जोखिम भएका वस्तिका घर भुकम्प प्रतिरोधात्मक सरकारी भवन वस्ति विकासका लीग सुरक्षित संभावित स्थान गाउँ विकास गुरु योजना	संख्या संख्या संख्या पटक	४८ घर १ ० ०	४० १० १ १	३० १२ १ २	२० १४ २	१० १६ १७	• भवन डिभिजन कार्यालयको प्रगति प्रतिवेदन योजना दस्तावेज

विवरणात्मक संक्षेप	सूचक (वस्तुगत तवरले प्रमाणित हुने)						पुष्ट्याईको आधार	पूर्वनिर्माण वा जोखिम	
	सूचकहरू	इकाई	२०७०/७१ को अवस्था	आगामी ५ वर्षको लक्ष्य					
				०७६/०७७	०७७/०७८	०७८/०७९			०७९/०८०
प्रतिफल १ : बजार क्षेत्रमा सुरक्षित वस्ति विकासका लागि बजारमैत्री, सुरक्षित र ब्यवस्थित बसोवास बिकास भएको हुनेछ ।	आफ्नै सरकारी भवन	संख्या	९ वटा	१०	१२	१४	१६	१७	<ul style="list-style-type: none"> <li>भवन डिभिजन कार्यालयको प्रगति प्रतिवेदन</li> <li>गाउँ प्रोफाइल र प्रतिवेदन</li> </ul>
	भूकम्प प्रतिरोधक अन्य घरधुरी	संख्या	३७३६	३९००	४०००	४२०००	४३००	४५००	
	उच्च जोखिममा रहेका घरधुरी व्यवस्थापन								
प्रतिफल २ : उच्च जोखिमयुक्त बास्तिलाई व्यवस्थितरूपमा एकीकृत वस्ति विकास भएको हुनेछ ।	उच्च जोखिममा रहेका वस्ति व्यवस्थापन								<ul style="list-style-type: none"> <li>भवन डिभिजन कार्यालयको प्रगति प्रतिवेदन</li> <li>गाउँ प्रोफाइल र प्रतिवेदन</li> </ul>
	एकीकृत वस्ती विकास गुर्योजना	पटक	०	१	१	१	१	१	
	एकीकृत वस्ति विकास भएको	संख्या	०	०	१	२	३	४	
प्रतिफल ३ : नमूना एकीकृत वस्तिको विकास गरी आधारभूत सेवा उपलब्धताको लागि आवश्यक पूर्वाधारको विकास भएको हुनेछ ।	सेवा प्रदायक संस्थाको स्थापना गरी नमूना बस्तिको बिकास गर्ने ।	संख्या	-	-	-	-	-	१	<ul style="list-style-type: none"> <li>भवन डिभिजन कार्यालयको प्रगति प्रतिवेदन</li> <li>गाउँ प्रोफाइल र प्रतिवेदन</li> </ul>



## ४.४ वन तथा वातावरण संरक्षण एवं विपद् व्यवस्थापन

### ४.४.१ वन विकास तथा वातावरण संरक्षण

विवरणात्मक संक्षेप	सूचक (वस्तुगत तवरले प्रमाणित हुने)										पूर्वनिर्माण वा जोखिम
	सूचकहरू	इकाई	२०७५/७६ को अवस्था	आगामी ५ वर्षको लक्ष्य				पुष्ट्याईको आधार	पूर्वनिर्माण वा जोखिम		
				०७६/०७७	०७८	०७९	०८०/०८१				
<b>उद्देश्य:</b> गाउँवासीहरूको वन पैदावारको आवश्यकतादिगोरुपमा पूरा भई वन क्षेत्रबाट हुने आयमा वृद्धि भएको हुनेछ ।	वन क्षेत्रले ढाकेको क्षेत्र	प्रतिशत		४२.६	४३	४३.५	४४	४४.५	जिल्ला वन डिभिजन कार्यालयको वार्षिक प्रतिवेदन	नाङ्गा डाँडामा हरियाली वृद्धि हुने	
	भाडी क्षेत्र वैज्ञानिक वन तथा उत्पादन मुलक वृक्षारोपण	प्रतिशत	२.९	२.५	२.१	२	१.९	१.५			
	सामुदायिक वनमा आवद्ध उपभोक्ता	संख्या	९१४०	९५००	९७५०	१०५००	११०००	११५००			
	कठुलियती वनमा आवद्ध उपभोक्ता	संख्या	०	०	०	०	०	०			
	जडिवुटी निकासी	के.जी.	०	२५	४०	५५	७५	१००			
	सामुदायिक वन	संख्या	८३	८५	८८	९०	९५	१००			
<b>प्रतिफल १ :</b> गाउँपालिकाको वन तथा जैविक विविधताको संरक्षण र विस्तार भएको हुनेछ ।	सामुदायिक वनको क्षेत्रफल	हेक्टर	४२७१.४१	४३००	४३५०	४४००	४४५०	४५००	जिल्ला वन डिभिजन कार्यालयको वार्षिक प्रतिवेदन		
	कठुलियती वनको क्षेत्रफल	हेक्टर	०	०	०	०	०	०			
	निजी वनको क्षेत्रफल	हेक्टर	०	०.३	०.४	०.४	१	१.५			
	सकरी वनमा वार्षिक वृक्षारोपण	हेक्टर	०								
	कृषि वन प्रणालीको विकास क्षेत्रफल	हेक्टर	०	०.५	१	२	३	-			
	वन डडेलो नियन्त्रण तथा प्रतिरोध योजना तर्जुमा तथा कार्यान्वयन	संख्या	०	१४	-	२१	-	-			

विवरणात्मक संक्षेप	सूचक (वस्तुगत तवरले प्रमाणित हुने)										पुष्ट्याईको आधार	पूर्वनिमान वा जोखिम
	सूचकहरू	इकाई	२०७५/७६ को अक्या	आगामी ५ वर्षको लक्ष्य				प्रतिवेदन	जिल्ला वन डिभिजन कार्यालयको वार्षिक प्रतिवेदन	जिल्ला वन डिभिजन कार्यालयको वार्षिक प्रतिवेदन		
				०७६/०७७	०७७/०७८	०७८/०७९	०७९/०८०					
प्रतिफल २ : गा.पा.मा जडिवुटीको संरक्षण, खेती विस्तार तथा दिगो उपयोग भएको हुनेछ ।	जडीवुटी खेती गरिएको क्षेत्रफल	हेक्टर	०	५	-	-	७	-	-	-	जिल्ला वन डिभिजन कार्यालयको वार्षिक प्रतिवेदन	उत्पादन हुने नहुने रोग
	जडिवुटी खेतीको व्यवस्थित नसरी	संख्या	०	४	-	-	७	-	-	-	जिल्ला वन डिभिजन कार्यालयको वार्षिक प्रतिवेदन	
	जडिवुटी खेती तथा प्रशोधन सम्बन्धी वार्षिक क्षमता विकास तालिम	पटक	०	४	-	-	६	-	-	-	जिल्ला वन डिभिजन कार्यालयको वार्षिक प्रतिवेदन	
प्रतिफल ३ : भू-क्षय नियन्त्रण भई कृषि भूमि तथा वन क्षेत्रको संरक्षण भएको हुनेछ ।	धुम्रि चरिचरण सम्बन्धी व्यवस्थापन योजना तर्जुमा एवं कार्यान्वयन भएको सामुदायिक वन	संख्या	५	५	७	१०	१५	२०	२५	३०	जिल्ला वन डिभिजन कार्यालयको वार्षिक प्रतिवेदन	भेटेरी अस्पताल तथा पशु सेवा विश्व केन्द्रबाट नश्ल सुधार तथा घाँस खेती प्रवर्द्धन भएको हुने । गाउँ सभाको निर्णय वमोजिम जिल्ला भू-संरक्षण कार्यालयले कार्यक्रम गर्ने
	पशुलाई बाँधेर पाल्ने कृषकहरू	प्रतिशत	०	१०	१५	२५	३५	५०				
	क्षतिग्रस्त जलाधार क्षेत्रको संरक्षण योजना तर्जुमा तथा कार्यान्वयन	संख्या	०	२	४	६	८	१०				
	वार्षिक संरक्षण वृक्षारोपण विरुवा	संख्या/ हजारमा	०	८००	१५००	२०००	-	२५००				
	वायोइन्जिनियरिङ्ग प्रविधिको विकास	वर्ग मि.	०	१०००	१२००	१८००	२०००	२०००	-			
सडक दाया बाया वृक्षारोपण	गोटा		२०००	२५००	३०००	३५००	४०००					

बिबरणात्मक संक्षेप	सूचक (वस्तुगत तवरले प्रमाणित हुने)							पूर्वानुमान वा जोखिम	
	सूचकहरू	इकाई	२०७५/७६ को अवस्था	आगामी ५ वर्षको लक्ष्य					
				०७६/०७७	०७७/०७८	०७८/०७९	०७९/०८०		०८०/०८१
प्रतिफल ४ : वन उपभोक्ता समूहमा जलवायु परिवर्तनका असर तथा अनुकूलनका उपाय वारे जानकारी भएको हुनेछ ।	सा.व.को कार्ययोजनामा जलवायु परिवर्तन सम्बन्धी प्रावधानहरु समावेश भएको सामुदायिक वन	संख्या	०	२१	४५	६८	७७	८३	<ul style="list-style-type: none"> <li>वन डिभिजन कार्यालयको वार्षिक प्रतिवेदन</li> <li>गा.पा.को प्रतिवेदन</li> </ul>
प्रतिफल ५: विपद्वाट मानवीय क्षतीमा कमी भएको हुनेछ ।	जलवायु परिवर्तन तथा अनुकूलन सम्बन्धी क्षमता विकास भएको सामुदायिक वन उपभोक्ता समिति	प्रतिशत	०	२०	३५	५५	७८	१००	<ul style="list-style-type: none"> <li>वन डिभिजन कार्यालयको वार्षिक प्रतिवेदन</li> <li>गा.पा.को प्रतिवेदन</li> </ul>
	जोखिमयुक्त स्थानका घरधुरी	संख्या	४८	०	-	-	-	-	
	ग्राउण्ड निर्माण गर्दा पहिरोको जोखिममा परेको घरधुरी	संख्या	१	०	-	-	-	-	

विवरणात्मक संक्षेप	सूचक (वस्तुगत तवरले प्रमाणित हुने)						पुष्ट्याईको आधार	पूर्वानुमान वा जोखिम	
	सूचकहरू	इकाई	२०७५/७६ को अवस्था	आगामी ५ वर्षको लक्ष्य					
				०७६/०७७	०७७/०७८	०७८/०७९			०७९/०८०
प्रतिफल ६: गाउँपालिकाका सबै वडामा विपद पूर्वको तयारी भएको हुनेछ ।	विपद् उद्धार सामग्री भण्डारण कोठा निर्माण	वटा		२	१	१			
	विपद् उद्धार कार्यदलको गठन तथा स्थापना	संख्या		७	७	७			
प्रतिफल ७: विपद सम्बन्धि विविध विषयहरूको बारेमा प्रचार प्रसार तथा अभिमुखीकरण गरिएको हुनेछ ।	आधारभुत तथा माध्यमिक तहमा अभिमुखीकरण कक्षा सञ्चालन	पटक		२०	२०	२०	२०	२०	
	समुदाय स्तरमा विपद् सम्बन्धि सडक नाटक तथा अभिमुखीकरण सञ्चालन	पटक		१४	१४	१४	१४	१४	

## ४.५ संस्थागत विकास

### ४.५.१ संथागत सुशासन तथा क्षमता विकास समूह

विवरणात्मक संक्षेप	सूचक (वस्तुगत तवरले प्रमाणित हुने)										पूर्वनिमान वा जोखिम		
	सूचकहरू	इकाई	२०७४/७५ को अवस्था	अगामी ५ वर्षको लक्ष्य				पुष्ट्याईको आधार	पूर्वनिमान वा जोखिम				
				०७६/०७७	०७७/०७८	०७८/०७९	०७९/०८०			०८०/०८१			
उद्देश्य: गाउँपालिकावासीहरूले पारदर्शी, जवाफदेही एवं समावेशी ढंगले सेवा पाएका हुनेछन् ।	लक्षित समुदायमा लगानी	प्रतिशत		१५	२०	२०	२५	२५	२५	२५	• गाउँ प्रोफाईल		
	गाउँ स्तरीय सबै निकायबाट हुने सार्वजनिक सुनुवाई	संख्या	८	८	८	८	८	८	८	८	• समीक्षा प्रतिवेदन		
	स्थानीय तहमा प्राप्त जन गुनासो/ उजुरी मध्ये समाधान/व्यवस्थापन	प्रतिशत	९०									• कोलेनिकाको प्रतिवेदन	
	टोलफ्रि टेलिफोन सञ्चालन	संख्या	०	४	७	७	७	७	७	७	७		
	गाउँपालिकाका सबै शाखामा कर्मचारी दरवन्दी पूर्णता	प्रतिशत	१००	१००	१००	१००	१००	१००	१००	१००	१००		
गाउँपालिकाको कार्यक्रम आयोजना सम्पन्न	प्रतिशत	८०	९०	९५	९७	९८	९८	९८	९८	१००			
इ-गभर्नेन्स मार्फत सेवा प्रदान	भाएको		शुरु गर्ने	आसिक रुपमा हुने	पूर्ण रुपमा हुने								

बिबरणात्मक संक्षेप	सूचक (वस्तुगत तवरले प्रमाणित हुने)						पुष्ट्याईको आधार	पूर्वनिर्माण वा जोडिम	
	सूचकहरू	इकाई	२०७४ / ७५ को अवस्था	आगामी ५ वर्षको लक्ष्य					
				०७६ / ०७७	०७७ / ०७८	०७८ / ०७९			०७९ / ०८०
प्रतिफल १ : सबै शाखामा रिक्त रहेका दरबन्दी पूर्ति भई प्रभावकारी सेवा प्रवाह भएको हुनेछ ।	प्राविधिक कर्मचारी प्रतिशत							<ul style="list-style-type: none"> <li>हाजिरी रेकर्ड</li> <li>तलवी भर्पाई</li> <li>कार्य सम्पादन फारम</li> </ul>	
	अप्राविधिक कर्मचारी प्रतिशत								
	वडा सचिव पूर्ति संख्या		७						
	सचिवालय भवन निर्माण	वटा	०	०	१				
प्रतिफल २: गाउँपालिकाको आफ्नै सचिवालय भवन तथा वडा कार्यालय भवनबाट सेवा प्रवाह भएको हुनेछ ।	वडा कार्यालय भवन निर्माण	वटा	२	३	२				

बिबरणात्मक संक्षेप	सूचक (वस्तुगत तवरले प्रमाणित हुने)							पुष्ट्याईको आधार	पूर्वनिर्माण वा जोडिम	
	सूचकहरू	इकाई	२०७४/७५ को अवस्था	आगामी ५ वर्षको लक्ष्य						
				०७६/०७७	०७७/०७८	०७८/०७९	०७९/०८०			०८०/०८१
<b>प्रतिफल ३:</b> गुनासो व्यवस्थापन तथा सार्वजनिक सूचना प्रवाहमा प्रभावकारी र पारदर्शी रूपले सेवा प्रदान हुनेछ ।	१. उपभोक्ता समिति गठन तथा परिचालन		भाएको	भाएको	भाएको	भाएको	भाएको	भाएको	<ul style="list-style-type: none"> <li>सार्वजनिक सुनुवाई प्रतिवेदन</li> <li>जिससको अभिलेख</li> </ul>	
	२. नियमित अनुगमन,		भाएको	भाएको	भाएको	भाएको	भाएको	भाएको		
	३. सार्वजनिक सूचना रेडियोबाट प्रसारीत		गर्ने	गर्ने	गर्ने	गर्ने	गर्ने	गर्ने		
	४. टोल फ्रि सम्पर्क नं.	संख्या	०	१						
	५. डिजिटल हाजिरी प्रणाली जडान	स्थान	१	३	५	७	२०			
	६. नोटिसबोर्ड सेवा जडान	संख्या	७	८	१२	१६	१७			
	७. सेवा केन्द्र बिस्तार	स्थान	०	४	७	७	७			
	१. नियमित कार्यालय/फाँट सञ्चालन		नियमित	नियमित	नियमित	नियमित	नियमित	नियमित		<ul style="list-style-type: none"> <li>गुनासो व्यवस्थापन अभिलेख ।</li> <li>सेवाप्राही मत सर्वेक्षण प्रतिवेदन</li> </ul>
	२. नागरिक वडा पत्र देखिने ठाउँमा टाँसिएको		भाएको	भाएको	भाएको	भाएको	भाएको	भाएको		
३. आयोजनाका सूचना पाटी		भाएको	भाएको	भाएको	भाएको	भाएको	भाएको			
४. नियमित अनुगमन		नियमित	नियमित	नियमित	नियमित	नियमित	नियमित			
५. सार्वजनिक परिक्षण,		भाएको	भाएको	भाएको	भाएको	भाएको	भाएको			
६. सार्वजनिक सुनुवाई		भाएको	भाएको	भाएको	भाएको	भाएको	भाएको			

विवरणात्मक संक्षेप	सूचक (वस्तुगत तवरले प्रमाणित हुने)						पुर्तयाईको आधार	पूर्वनिर्माण वा जोडिम	
	सूचकहरू	इकाई	२०७४ / ७५ को अवस्था	आगामी ५ वर्षको लक्ष्य					
				०७६ / ०७७	०७७ / ०७८	०७८ / ०७९			०७९ / ०८०
प्रतिफल : ५ लक्षित वर्गलाई विनियोजित गरिएको रकम निर्दिष्ट क्षेत्रमा खर्च भई नतिजा प्राप्त भएको हुनेछ ।	बजेट विनियोजन भएको, योजना प्राथमिकता सुची अनुसार कार्यान्वयन भएको ।		भाएको	भाएको	भाएको	भाएको	भाएको	स्थानीय तहको संस्थागत स्व मुल्याङ्कन तथा कार्य सम्पन्न प्रतिवेदन	
प्रतिफल : ६ जन सहभागितामा वृद्धि भई सबै वर्ग, लिंग तथा समुदायमा अपनत्वको भावनाको विकास भएको हुनेछ ।	१. समावेशी उपभोक्ता समिति गठन, निर्णय प्रक्रियामा समावेशी प्रतिनिधित्व, सेवा प्रवाहमा सहज पहुँच		भाएको भाएको भाएको	भाएको	भाएको	भाएको	भाएको	उपभोक्ता समिति गठन माइन्सुट • वार्षिक योजना तर्जुमा निर्णय पुस्तिका	
प्रतिफल : ७ सबै तहका योजना प्रक्रिया र अनुगमन प्रणाली सुदृढ भएको हुनेछ ।	१. मागमा आधारित बजेट विनियोजन २. अनुगमन गरिएका आयोजनाको ३. अनुगमन निर्देशिका तयारी तथा पालना ४. गाउँपालिकामा आवधिक योजना अनुसार वार्षिक योजनाको कार्यान्वयन							अनुगमन प्रतिवेदन • आगावियो समीक्षा प्रतिवेदन • जिल्ला तथा गा.पा.स्तरका वार्षिकसमीक्षा प्रतिवेदन	



विवरणात्मक संक्षेप	सूचक (वस्तुगत तवरले प्रमाणित हुने)						पूर्वानुमान वा जोखिम		
	सूचकहरू	इकाई	२०७४ / ७५ को अवस्था	आगामी ५ वर्षको लक्ष्य					
				०७६ / ०७७	०७७ / ०७८	०७९ / ०८०		०८० / ०८१	
<b>प्रतिफल : ८</b> राजश्वको दायरा फराकिलो भई प्राप्त राजश्वको उचित व्यवस्थापन गर्दै स्थानीय सरकारको स्रोत संकलनमा सशक्तिकरण हुनेछ ।	१. राजश्व संकलनको स्रोत अध्ययन तथा पहिचान, २. संकलन तथा परिचालन निर्देशिकाको कार्यान्वयन ३. उत्पादन क्षेत्रमा लगानी						राजश्वको क्षेत्र बारे अध्ययन भएको, राजश्व सुधार कार्ययोजना तयार भएको राजश्व संकलन तथा परिचालन निर्देशिका निर्माण भएको, उत्पादनका क्षेत्रमा लगानी भएको		
<b>प्रतिफल : ९</b> बालमैत्री, वातावरणमैत्री, लैङ्गिक समानता तथा सामाजिक समावेशिकरणको प्रवर्द्धन भएको हुनेछ ।	१. बालमैत्री स्थानीय शासन अवलम्बन भएका वडा वालमैत्री वडा घोषणा २. वातावरणमैत्री स्थानीय शासन वडा घोषणा	संख्या	७	-	-	-	-	जिल्ला पार्श्वचित्र गा.पा. निर्णय पुस्तिका	
		संख्या	०	-	-	-	-		
		संख्या	०	-	-	-	-		

विवरणात्मक संक्षेप	सूचक (वस्तुगत तवरले प्रमाणित हुने)						पुष्ट्याईको आधार	पूर्वानुमान वा जोखिम
	सूचकहरू	इकाई	२०७४ / ७५ को अवस्था	आगामी ५ वर्षको लक्ष्य				
				०७६ / ०७७	०७७ / ०७८	०७९ / ०८०		
प्रतिफल : १० आवश्यक सवारी साधन तथा अन्य मेशिनरी सामानहरू उपलब्ध भएको हुनेछ ।	गाउँपालिकामा सवारी साधन संख्या मोटरसाइकल, गाडी, जि.पि.एस., फोटोकॉपी मेशिन, लेवल मेशिन, थ्रेडोलाइट, प्रिन्टर, नेटवर्किङ सर्भर इक्यूमेन्ट, वैकल्पिक उर्जा (सोलर), टाइफर मेशिन	वटा	(संख्या) मात्र कम्प्युटर, प्रिन्टर, मोटरसाइकल, गाडी, जि.पि.एस., फोटोकॉपी मेशिन, लेवल मेशिन, थ्रेडोलाइट, प्रिन्टर, नेटवर्किङ सर्भर इक्यूमेन्ट, वैकल्पिक उर्जा (सोलर), टाइफर मेशिन				स्टोर दाखिला प्रतिवेदन, बार्षिक खरिद योजना ।	
प्रतिफल : ११ स्थानीय सरकारको कार्य सम्पादन मापन मुल्याङ्कनमा उल्लेख्य प्रगति भएको हुनेछ ।		प्रतिशत	७०	७५	८०	८०	स्थानीय तहको संस्थागत स्व मूल्याङ्कन प्रतिवेदन	
प्रतिफल १२: सुदृढ समन्वय तथा उपलब्धिमूलक कार्यक्रम कार्यान्वयन भएको हुनेछ ।	१. समन्वय भई कार्यक्रमहरू कार्यान्वयन भएको २. श्रोत समायोजन भएको मात्रा	संख्या					श्रोत मिलान कार्यक्रमको कार्यान्वयन प्रतिवेदन,	

विवरणात्मक संक्षेप	सूचक (वस्तुगत तवरले प्रमाणित हुने)						पुष्ट्याईको आधार	पूर्वनिर्माण वा जोखिम		
	सूचकहरू	इकाई	२०७४ / ७५ को अवस्था	आगामी ५ वर्षको लक्ष्य						
				०७६ / ०७७	०७७ / ०७८	०७८ / ०७९			०७९ / ०८०	०८० / ०८१
प्रतिफल १३: खुला दिसामुक्त दिदिसामुक्त तथा पूर्ण सफाइयुक्त गाउँपालिका घोषणा भई दिगो सरसफाइतिर उन्मुख भएको हुनेछ ।	१. खुला दिशामुक्त	गा.पा.	भाएको	भाएको	भाएको	भाएको	भाएको	भाएको	गाउँ पार्श्वीचित्र	
	२ पूर्ण सरसफाइ	बस्ती	उन्मुख	उन्मुख	उन्मुख	उन्मुख	उन्मुख	उन्मुख		
प्रतिफल १४: गाउँपालिका स्तरिय कार्यालयहरूले सूचना प्रविधिको प्रयाप्त प्रयोग गरेका हुनेछन् ।	प्राविधिक साक्षरता	प्रतिशत							कार्यालय	
	प्राविधिक सामग्री प्रयोग गर्नेको	प्रतिशत							सर्भेक्षण र	
	फाइलको सट्टा कम्प्युटर प्रयोग गरिएको	प्रतिशत							प्रयोगकर्ताको	
									अभिलेख	

# वित्तीय विश्लेषण

## ५.१ गाउँपालिकाको विगत वर्षको विकास खर्च विश्लेषण

ज्वालामूखी गाउँपालिकामा स्थल यातायातको पहुँच धेरै बर्षअघि पुगेको हो । तथापि हालसम्म पनि यस गाउँपालिका पुग्ने सडक कच्ची रहेको र यातायात सञ्चालन मौसमी रुपमा रहेको छ । गत आ.व.बाट गाउँपालिका केन्द्र (साँधभन्ज्याङ) सम्म र थप केही कि.मि. सडक ग्राभेल गर्ने कार्य भैरहेको छ ।

विगत २ वर्ष (आ.व. २०७४/७५ र ०७५/०७६) को प्रस्तावित लगानीका आधारमा हालसम्म सवैभन्दा बढी भौतिक पूर्वाधार विकास (सडक निर्माण) र शिक्षा क्षेत्रमा लगानी भएको देखिन्छ भने त्यसपछि क्रमशः स्वास्थ्य सेवा र कृषि विकासमा भएको देखिन्छ ।

ज्वालामूखी गाउँपालिकामा विभिन्न गैरसरकारी एवं सहकारी संस्थाहरुबाट पनि ठूलो रकम लगानी हुने गरेको छ । गाउँपालिका स्तरमा गरिएको लगानी अनुमान अनुसार कुल सरकारी लगानीको करिब २५% प्रतिशतका आधारमा हालका वर्षहरुमा गैसस एवं सहकारी संस्थाहरुबाट लगानी हुने अनुमान छ । यस वाहेक शिक्षा, पर्यटन, स्वास्थ्य सेवा जस्ता क्षेत्रहरुमा पनि निजी क्षेत्रबाट उल्लेखनीय रुपमा लगानी हुने अनुमान गरिएको छ । चालु आ.व. २०७५/२०७६ र विगत आ.व. २०७४/२०७५ मा यस गाउँपालिकालाई प्राप्त वजेट र आन्तरिक स्रोतबाट प्राप्त हुनसक्ने राजश्वलाई तलको तालिकामा उल्लेख गरिएको छ ।

### तालिका नं. गाउँपालिकाको विगत २ वर्षको आय विश्लेषण

वजेट शिर्षक	२०७४/७५	२०७५/७६	कैफियत
गत वर्षको आम्दानी सरेको	७१,१३,२६१	४,३१,३७,१५८	
वित्तीय समानीकरण अनुदान	१६,७०,३९,०००	१३,६५,००,०००	
शसर्त अनुदान	१०,७३,७०,०००	१३,५०,५८,०००	
प्रदेशबाट प्राप्त अनुदान	०	५,३१,२३,०००	
आन्तरिक स्रोत	७७,१०,००४	१,३६,९१,९४२	
राजश्व बाँडफाँड	१९,६०,७५०	६,०९,०२,३०४	
धरौटी आम्दानी	५६३,१३९	४७,७८,३६९	
अन्य विविध कार्यक्रम	१०,८५,२५०	२,०१,३८,६३२	
सामाजिक सुरक्षा भत्ता	५,९४,५६,८००	६,१६,७२,०००	
<b>कुल आम्दानी</b>	<b>३५,२२,९८,२०४</b>	<b>५२,९०,०१,४०५</b>	
<b>खुद विकास खर्च</b>	<b>१८,५४,७१,४०४</b>	<b>३३,२२,७१,४०५</b>	

गाउँपालिकाको आगामी ५ वर्षको आयको प्रक्षेपण

रकम रु ००० मा

आयको स्रोतहरू	२०७६/७७	२०७७/७८	२०७८/७९	०७९/०८०	०८०/०८१	जम्मा
<b>क) संघीय सरकारबाट प्राप्त हुने</b>						
वित्तीय समानीकरण अनुदान	१३६५००	१५०१५०	१६५१६५	१८१६८१.५	१९९८४९.७	८३३३४६
सशर्त अनदान	१३५०५८	१४८५६३.८	१६३४२०	१७९७६२.२	१९७७३८.४	८२४५४३
राजश्व वाँडफाँट	६०९०२	६६९९२	७३६९१	८१०६१	८९१६७	३७१८१३
समपुरक	३००००	३३०००	३६३००	३९९३०	४३९२३	१८३१५३
विशेष अनुदान	४००००	४४०००	४८४००	५३२४०	५८५६४	२४४२०४
<b>जम्मा</b>	<b>४०२४६०</b>	<b>४४२७०६</b>	<b>४८६९७७</b>	<b>५३५६७४.३</b>	<b>५८९२४९.७</b>	<b>२४५७०५९</b>
<b>ख) प्रदेश सरकारबाट प्राप्त हुने</b>						
वित्तीय समानीकरण अनुदान	५३१२३	५८४३५.३	६४२७९	७०७०७	७७७७७	३२४३२१
अन्य विविध कार्यक्रम	२०१३८	२२१५१.८	२४३६७	२६८०३.६८	२९४८४.०५	१२२९४५
सामाजिक सुरक्षा भत्ता	५९४५६	६५४०२	७१९४२	७९१३६	८७०५०	३६२९८५
<b>जम्मा</b>	<b>१३२७१७</b>	<b>१४५९८९</b>	<b>१६०५८८</b>	<b>१७६६४६</b>	<b>१९४३११</b>	<b>८१०२५१</b>
<b>ग) आन्तरिक स्रोत</b>	<b>१३६९१</b>	<b>१५०६०.१</b>	<b>१६५६६.१</b>	<b>१८२२२.७२</b>	<b>२००४४.९९</b>	<b>८३५८५</b>
<b>घ) विकास साभेदार तथा संघसंस्थाबाट प्राप्त सहयोग</b>						
कुल जम्मा	५५३८६८	६०९२५४.८	६७०१८०	७३७१९८.३	८१०९१८.१	३३८१४१९.५३
कुल आमदानी मध्ये कुल विकास खर्चमा लगानी	३५९३५४	३९५२८९.४	४३४८१८	४७८३००.२	५२६१३०.२	२१९३८९२.११
विकास खर्च भित्रको प्रशासनिक खर्च अनुमानित प्राप्त हुन सक्ने खुद विकास खर्च	५३९०३.१	५९२९३.४१	६५२२२.८	७१७४५.०३	७८९१९.५३	३२९०८३.८१६
	३०५४५१	३३५९९६	३६९५९६	४०६५५५.१	४४७२१०.७	१८६४८०८.२९

माथिको तालिकामा ज्वालामुखी गाउँपालिकालाई आगामी पाँच वर्ष भित्र विविध कार्यक्रमबाट प्राप्त हुन सक्ने अनुदानको प्रक्षेपण गरिएको छ । जस अनुसार आगामी पाँच वर्षमा यस गाउँपालिकालाई कुल तिन अर्ब अठतिस करोड चौध लाख उन्नाइस हजार प्राप्त हुन सक्ने प्रक्षेपण गरिएको छ । जसअनुसार विकासको लागि मात्र रु एक अरब छयासी करोड अठचालिस लाख आठ हजार प्राप्त हुने अनुमान गरिएको छ । आवधिक योजनाले तयार

गरेको बजेट अनुसार यस गाउँपालिकाले निर्धारण गरेको आगामी पाँच बर्षको लक्ष्य पुरा गर्न रु. दुइ अरब पचहत्तर करोड उनानब्बे लाख एकानब्बे हजार आवश्यक पर्दछ । यस प्रकार गाउँपालिकाले लिएको लक्ष्य पुरा गर्न उनानब्बे करोड एकचालिस लाख त्रियासी हजार रुपयाँको बजेट कम हुने देखिन्छ ।

### गाउँपालिकाको आगामी ५ बर्षको लागि वजेट अनुमान

बिषय क्षेत्र	०७६/०७७	०७७/०७८	०७८/०७९	०७९/०८०	०८०/०८१	५ बर्षको जम्मा
कृषि विकास	४६८९०	४८६४०	५२७६०	५०७६०	४९५३०	२४८५८०.००
पशु विकास	१४४३६	१७०१५	२६६२०	२०१२५	२१८५५	१०००५१.००
उद्योग तथा पर्यटन	२०६००	२६६५०	२७२५०	२५३५०	१८०००	११७८५०.००
बैंक तथा वित्तिय संस्था	२८००	१०८००	२३००	२८००	२३००	२१०००.००
शिक्षा	१९४७५	२३४२५	१८०२५	२३४२५	१७६७५	१०२०२५.००
स्वास्थ्य	१५९३०	६८१३०	७०७३०	७६१३०	१६५३०	२४७४५०.००
महिला, बालबालिका तथा लक्षित वर्ग	५३१५०	३३०००	३२९५०	३२७००	३२६००	१८४४००.००
युवा तथा खेलकुद	१०४००	८९१००	७६६००	४३१००	४३१००	२६२३००.००
भौतिक पूर्वाधार विकास	१२२३५५	२५११०५	२२७८५५	२०३५०५	१३०२०५	९३५०२५.००
वन, वातावरण तथा विपद व्यवस्थापन	१७१००	१९६००	१८८००	२१६००	१७८००	९४९००.००
विपद व्यवस्थापन	१८७५०	२४८१५	१४८१५	१४८१५	१४८१५	८८०१०.००
संस्थागत विकास	२७६००	१३९४००	१०९८००	५१०००	२९६००	३५७४००.००
कुल जम्मा	३६९४८६	७५१६८०	६७८५०५	५६५३१०	३९४०१०	२७५८९९१.००

## आवधिक योजनाको लागि आवश्यक ५ बर्षको वजेट (रु हजारमा)

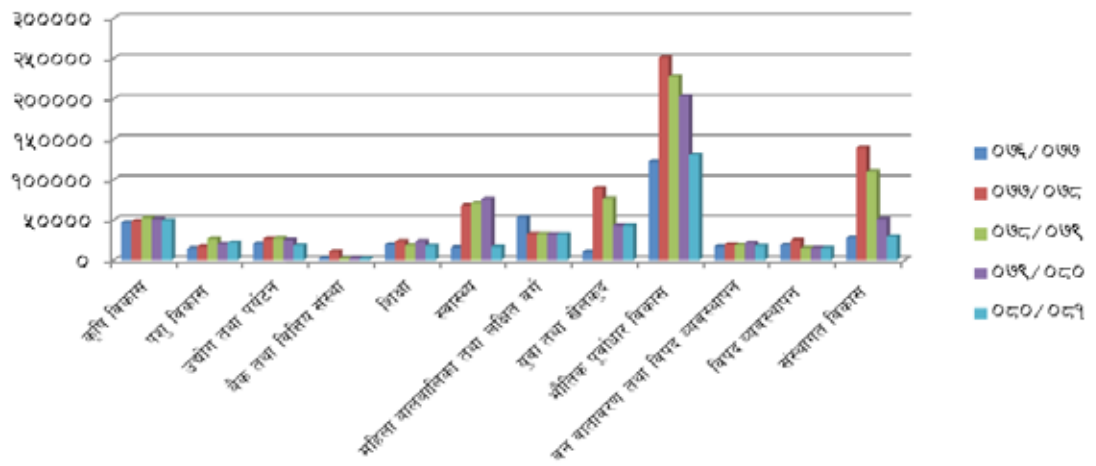

परिचछेद ६:

# प्रमुख कार्यक्रम तथा बजेट

माथि उल्लेखित लक्ष्य, उद्देश्य तथा प्रतिफलहरु हासिल गर्न निम्न अनुसारको कार्यक्रम, क्रियाकलाप तथा बजेट प्रस्ताव गरिएको छ ।

६.१ आर्थिक विकास क्षेत्र

६.१.१ कृषि विकास

क्र. सं.	प्रतिफल अनुसार प्रमुख क्रियाकलाप	५ वर्षको लक्ष्य		परिमाणु लक्ष						कार्यान्वयनको लागि आवश्यक अनुमानित लागत रु हजारमा						कुल बजेट रु हजारमा		
		इकाई	परिमाण	०७६/०७७	०७७/०७८	०७८/०७९	०७९/०८०	०८०/०८१	०७६/०७७	०७७/०७८	०७८/०७९	०७९/०८०	०८०/०८१	०७६/०७७	०७७/०७८		०७८/०७९	०७९/०८०
१	कृषि उपज संकलन केन्द्र स्थापना	वटा	५	२	२	१	०	०	०	०	०	०	४०००	४०००	२०००	०	०	१००००
२	गाउँपालिका स्तरी अगुवा तथा व्यवसायिक कृषक तालिम (वार्षिक वटा)	वटा	४९	७	७	७	७	७	७	७	७	७	३५०	३५०	३५०	३५०	३५०	१७५०
३	कुलो निर्माण	वटा	२५	५	५	५	५	५	५	५	५	५	५०००	५०००	५०००	५०००	५०००	२५०००
४	कुलो मर्मत	वटा	२५	५	५	५	५	५	५	५	५	५	१०००	१४००	२०००	२५००	३०००	९९००
५	बोरिङ निर्माण	वटा	१०	२	२	२	२	२	२	२	२	२	२०००	२०००	२०००	२०००	२०००	१००००
६	कृषक भ्रमण आयोजना	वटा	३५	७	७	७	७	७	७	७	७	७	५००	५००	५००	५००	५००	२५००
७	कृषकहरूको लागि स्थलगत तालिम	वटा	२१०	१४	१४	१४	१४	१४	१४	१४	१४	१४	१२५	१२५	१२५	१२५	१२५	१२५
८	कृषि प्राविधिकहरूको तालिम	पटक	७	१	१	१	१	१	१	१	१	१	५०	५०	५०	५०	५०	२५०
९	माटो परीक्षण शिविर	वटा	३९	२	५	८	१०	१४	१४	१४	१४	१४	४०	१००	१६०	२००	२८०	७८०



क्र. सं.	प्रतिफल अनुसार प्रमुख क्रियाकलाप		५ वर्षको लक्ष्य					परिमाणुत्म लक्ष					कार्यान्वयनको लागि आवश्यक अनुमानित लागत रु हजारमा					कुल बजेट रु हजारमा
	इकाई	परिमाण	०७६/०७७	०७७/०७८	०७८/०७९	०७९/०८०	०८०/०८१	०७६/०७७	०७७/०७८	०७८/०७९	०७९/०८०	०८०/०८१	०७६/०७७	०७७/०७८	०७८/०७९	०७९/०८०	०८०/०८१	
१०	मिनी ल्याब स्थापना	बटा	१	०	०	०	०	०	०	०	०	५०	०	०	०	०	५०	
११	भकारी सुधार कार्यक्रम	संख्या	५००	१००	१००	१००	१००	१००	१००	१००	१००	२००	२००	२००	२००	२००	१०००	
१२	कृषि मेला आयोजना	बटा	५	१	१	१	१	१	१	१	१	३००	३००	३००	३००	३००	१५००	
१३	भर्मिड मल उत्पादन, प्याकेजिङ तथा बजारीकरण	बटा	१००	२०	२०	२०	२०	२०	२०	२०	२०	१००	१००	१००	१००	१००	५००	
१४	प्लाष्टिक टनेल	बटा	३००	६०	६०	६०	६०	६०	६०	६०	६०	३५०	३५०	३५०	३५०	३५०	१७५०	
१५	फलफूल बगैचा विस्तार	बटा	५०	५	७	१०	१३	१५	१५	१५	१५	१०००	१४००	२०००	२६००	३०००	१००००	
१६	मिनी पावर टिलर वितरण	बटा	४७	५	७	९	११	१५	१५	१५	५००	७००	९००	११००	१५००	१५००	४७००	
१७	अगार्निक खेती प्रवर्द्धन तालिम	बटा	४५	१५	२५	३०	३५	४०	४०	४०	४०	२५०	२५०	३००	४००	४००	१४५०	
१८	एग्रोभेटहरूको लागि विषादी सम्बन्धी तालिम	बटा	१०	२	२	२	२	२	२	२	२	२००	२००	२००	२००	२००	१०००	
१९	सिँचाइका लागि पोखरी निर्माण	बटा	७५	५	१०	१५	२०	२५	२०	२५	२५	१२५	२५०	३७५	५००	६२५	१८७५	
२०	शोपा सिँचाइ कार्यक्रम	बटा	५०	५	८	१०	१२	१५	१५	१५	१५	१५०	२४०	३००	३६०	४५०	१२००	
२१	फलफूल नर्सरी स्थापना र संचालन	बटा	१०	२	२	२	२	२	२	२	२	१५०	१५०	१५०	१५०	१५०	७५०	
२२	कृषक समूहहरू गठन एवं प्रवर्द्धन कार्यक्रम	बटा	५००	५०	७५	१००	१२५	१५०	१५०	१५०	१५०	२५०	३७५	५००	६२५	७५०	२५००	

क्र. सं.	प्रतिफल अनुसार प्रमुख क्रियाकलाप	५ वर्षको लक्ष्य		परिमाण्मात्म लक्ष					कार्यान्वयनको लागि आवश्यक अनुमानित लागत रु हजारमा					कुल बजेट रु हजारमा
		इकाई	परिमाण	०७६/०७७	०७७/०७८	०७८/०७९	०७९/०८०	०८०/०८१	०७६/०७७	०७७/०७८	०७८/०७९	०७९/०८०	०८०/०८१	
२३	आई पि एम पाठशाला शिक्षा सञ्चालन	बटा	५	१	१	१	१	१	१००	१००	१००	१००	१००	५००
२४	शित भण्डार स्थापना	बटा	१	०	१	०	०	०	३०००	०	०	०	०	३०००
२५	कृषि उपज बजार स्थापना	बटा	३	०	१	१	०	०	४०००	४०००	४०००	४०००	०	१२०००
२६	युवा स्वरोजगार कार्यक्रम	बटा	१	१	१	१	१	१	१६०००	१६०००	१६०००	१६०००	१६०००	८००००
२७	बाली संरक्षण शिविर	बटा	१०	२	२	२	२	२	४००	४००	४००	४००	४००	२०००
२८	अदुवा, वेसार पकट क्षेत्र विस्तार	बटा	१५	३	३	३	३	३	५००	५००	५००	५००	५००	२५००
२९	फलफूल पकट	बटा	५	१	१	१	१	१	२००	२००	२००	२००	२००	१०००
३०	नमूना तरकारी पाठशाला सञ्चालन	बटा	५	१	१	१	१	१	७००	७००	७००	७००	७००	३५००
३१	दिगो भू व्यवस्थापन कृषिक तालिम	बटा	२५	५	५	५	५	५	१००	१००	१००	१००	१००	५००
३२	उन्नत विउ वितरण (एक मुष्ट)								१२००	१३००	१४००	१५००	१६००	७०००
३३	माटो परीक्षण प्रयोगशाला	बटा	५	१	१	१	१	१	१००	१००	१००	१००	१००	५००
३४	माटो सुधार कार्यक्रम	बटा	५	१	१	१	१	१	१०००	१२००	१४००	१६००	१८००	७०००
३५	बाली विकास कार्यक्रम	बटा	५	१	१	१	१	१	५०००	०	०	०	०	५०००
३६	बालि विमा अनुदान								५०००	६०००	७०००	८०००	९०००	३५०००
३७	कृषि प्राविधिक शिक्षालय	बटा	१	०	१	०	०	०	१००००	०	०	०	०	१००००
	जम्मा								४६८९०	४८६४०	६२७६०	५०७६०	४९५३०	२५८०८०

६.१.२ पशु विकास

सि.नं.	प्रतिफल अनुसार प्रमुख क्रियाकलाप	५ वर्षको लक्ष्य		परिमाणुआत्मक लक्ष					कार्यान्वयनको लागि आवश्यक अनुमानित लागत रु. हजारमा					कुल बजेट रु हजारमा				
		इकाई	परिमाण	०७६/०७७	०७७/०७८	०७८/०७९	०७९/०८०	०८०/०८१	०७६/०७७	०७७/०७८	०७८/०७९	०७९/०८०	०८०/०८१		०७६/०७७	०७७/०७८	०७८/०७९	०७९/०८०
१	दुध सहकारी चिस्यान केन्द्र प्रवर्द्धन अनुदान	वटा	५	१	१	१	१	१	५००	५००	५००	५००	५००	५००	५००	५००	५००	२५००
२	पशु गभाधान सेव सञ्चालन	वटा	५	१	१	१	१	१	५००	५००	५००	५००	५००	५००	५००	५००	५००	२५००
३	घाँस खेती विस्तारका लागि पशुपालन समूह तथा दुध सहकारीलाई अनुदान	हे	३०	३	५	६	७	९	७५	१२५	१७५	२२५	२७५	३२५	३७५	४२५	४७५	७५०
४	खारि तथा गोठ सुधार अनुदान	वटा	६२५	७५	१००	१२५	१५०	१७५	२२५	३००	३७५	४५०	५२५	६००	६७५	७५०	८२५	१८७५०
५	पशुपालन समूह वा फार्महरूलाई उन्नत जातका राँगा, बोका खरिदमा अनुदान	संख्या	६०	५	८	१२	१५	२०	५	५	५	५	५	५	५	५	५	६०००
६	अगुवा पशुपालक कृषक लक्षित आधुनिक तालिम (प्रदेशस्तरीय)	जना	२५	५	५	५	५	५	२५०	२५०	२५०	२५०	२५०	२५०	२५०	२५०	२५०	१२५०
७	अगुवा पशुपालक कृषक लक्षित अभिमूखीकरण तालिम	वटा	५	१	१	१	१	१	५०	५०	५०	५०	५०	५०	५०	५०	५०	२५०
८	युवा लक्षित उन्नत गाई भैसी पालन फार्म अनुदान	संख्या	२६०	३०	५०	५५	६०	६५	३०	५०	५०	५०	५०	५०	५०	५०	५०	३३०००
९	पशुजन्य पदार्थ बजारिकरण कार्यक्रम	वटा	१०	२	२	२	२	२	१०००	१०००	१०००	१०००	१०००	१०००	१०००	१०००	१०००	५०००
१०	उत्कृष्ट पशुपालन व्यवसायीलाई पुरस्कार	जना	१५	१	२	३	४	५	१	२	३	४	५	६	७	८	९	१२००

सि.नं.	प्रतिफल अनुसार प्रमुख क्रियाकलाप	५ वर्षको लक्ष्य		परिमाणुआत्मक लक्ष						कार्यान्वयनको लागि आवश्यक अनुमानित लागत रु. हजारमा						कुल बजेट रु हजारमा		
		इकाई	परिमाण	०७६/०७७	०७७/०७८	०७८/०७९	०७९/०८०	०८०/०८१	०७६/०७७	०७७/०७८	०७८/०७९	०७९/०८०	०८०/०८१	०७६/०७७	०७७/०७८		०७८/०७९	०७९/०८०
११	गोष्ठी संचालन (पशु बीमा, बर्डफ्लू, स्वाइनफ्लू, सफादुध उत्पादन जुनोटेक्स रोग आदिको बारे)	पटक	५	१	१	१	१	१	१	५०	५०	५०	५०	५०	५०	५०	५०	२५०
१२	पशु स्वास्थ्य परीक्षण तथा खोप शिबिर	पटक	१५	३	३	३	३	३	३	१८०	१८०	१८०	१८०	१८०	१८०	१८०	१८०	९००
१३	मासु परीक्षण प्रयोगशाला स्थापनामा सहकार्य	वटा	१	०	१	०	०	०	०	०	०	०	०	०	०	०	०	८०००
१४	नयाँ मत्स्य पोखरी निर्माण कार्यक्रम	हे	१०	२	२	२	२	२	२	१०००	१०००	१०००	१०००	१०००	१०००	१०००	१०००	५०००
१५	माछा भुरा अनुदान कार्यक्रम	हे	१५	३	३	३	३	३	३	३००	३००	३००	३००	३००	३००	३००	३००	१५००
१६	पशु प्राविधिक तालिम तथा अन्य क्षमता विकास कार्यक्रम	वटा	५	१	१	१	१	१	१	१	१	१	१	१	१	१	१	४०१
१७	पशु उपचार सेवा कार्यक्रम एकमुष्ट	वटा	२०	४	४	४	४	४	४	४००	४००	४००	४००	४००	४००	४००	४००	२८००
१८	पशु अन्वेषण, आउट वेक, रिपोटिङ, सिरम संकलन प्रयोगशाला प्रेषण कार्यक्रम	पटक	५	१	१	१	१	१	१	१००	१००	१००	१००	१००	१००	१००	१००	५००
१९	पशु पंक्षी ल्याव स्थापना	वटा	५	१	१	१	१	१	१	१००	१००	१००	१००	१००	१००	१००	१००	५००
२०	मासु पसल सुधार अनुदान	वटा	८	८	८	८	८	८	८	८००	८००	८००	८००	८००	८००	८००	८००	४०००

सि.नं.	प्रतिफल अनुसार प्रमुख क्रियाकलाप	५ वर्षको लक्ष्य		परिमाणुआत्मक लक्ष						कार्यान्वयनको लागि आवश्यक अनुमानित लागत रु. हजारमा						कुल बजेट रु हजारमा				
		इकाई	परिमाण	०७६/०७७	०७७/०७८	०७८/०७९	०७९/०८०	०८०/०८१	०७६/०७७	०७७/०७८	०७८/०७९	०७९/०८०	०८०/०८१	०७६/०७७	०७७/०७८		०७८/०७९	०७९/०८०	०८०/०८१	
२१	पशुपालन सम्बन्धी उपकरण (च्यापकटर, ट्रली, मिल्क क्यान आदि) वितरण																			३५००
२२	बाखा स्रोत केन्द्र सञ्चालन	वटा	५	१	१	१	१	१	१											१०००
२३	अनुगमन तथा निरिक्षण	पटक	५	१	१	१	१	१	१											५००
२४	पशु विमा कार्यक्रम	वटा	५	१	१	१	१	१	१											७५००
२५	पोल्टी फर्म अनुदान																			१००००
२६	पशु बधशाला निर्माण	वटा	५	१	१	१	१	१	१											२५००
	<b>कुल बजेट</b>																			<b>१०००५१</b>

### ५.१.३ उद्योग तथा पर्यटन

क्र.सं.	प्रतिफल अनुसार प्रमुख कार्यक्रम	५ वर्षको लक्ष्य		परिमाणुआत्मक लक्ष						कुल बजेट (००० मा)	कार्यान्वयनको लागि आवश्यक अनुमानित लागत रु हजारमा									
		इकाई	परिमाण	०७६/०७७	०७७/०७८	०७८/०७९	०७९/०८०	०८०/०८१	०७६/०७७		०७७/०७८	०७८/०७९	०७९/०८०	०८०/०८१	०७६/०७७	०७७/०७८	०७८/०७९	०७९/०८०	०८०/०८१	
१.	उद्यम विकास कोष स्थापना	वटा	२	०	१	१	०	०	०											०
२.	उद्योग सम्भाव्यता अध्ययन	वटा	१	०	१	०	०	०	०											०
३.	औद्योगिक ग्राम स्थापना	वटा	१	०	१	०	०	०	०											०

क्र. सं.	प्रतिफल अनुसार प्रमुख कार्यक्रम	५ वर्षको लक्ष्य		परिमाणुआत्मक लक्ष					कुल बजेट (००० मा)	कार्यान्वयनको लागि आवश्यक अनुमानित लागत रु हजारमा				
		इकाई	परिमाणु	०७६/७७	०७७/७८	०७८/७९	०७९/८०	०८०/८१		०७६/७७	०७७/७८	०७८/७९	०७९/८०	०८०/८१
४.	उद्यमीहरूका लागि अध्ययन भ्रमण	वटा	५	१	१	१	१	१	१०५०	२००	२००	२००	२००	२५०
५.	प्राविधिक सीप विकास तालिम	वटा	२५	५	५	५	५	५	१३००	२००	२००	२५०	३००	३५०
६.	उद्योग प्रवर्द्धन कार्यक्रम	वटा	५	१	१	१	१	१	१५००	२००	२५०	३००	३५०	४००
७.	लघु तथा साना उद्यमी प्रदर्शनी मेला	वटा	५	१	१	१	१	१	५०००	१०००	१०००	१०००	१०००	१०००
८.	लघु उद्यमीहरूका लागि साभ्ना सुविधा केन्द्र निर्माण	वटा	६	०	३	३	०	०	४०००	०	२०००	२०००	०	०
१०.	व्यापारीहरूका लागि क्षमता विकास तालिम	वटा	५	१	१	१	१	१	५०००	१०००	१०००	१०००	१०००	१०००
११.	पर्यटकीय महत्वका स्थानहरूको संरक्षण तथा पुननिर्माण	वटा	५	१	१	१	१	१	२८०००	८०००	५०००	५०००	५०००	५०००
१२.	पर्यटकीय महत्वका स्थानहरूसम्मको पहुँच सडक मर्मत तथा निर्माण	किमी	१०	२	२	२	२	२	५००००	१००००	१००००	१००००	१००००	१००००
१६.	वनभोज स्थल निर्माण	संख्या	१	०	१	१	१	०	५५००	०	५००	२५००	२५००	०
	<b>कुल बजेट</b>								<b>११७८५०</b>	<b>२०६००</b>	<b>२६६५०</b>	<b>२७२५०</b>	<b>२५३५०</b>	<b>१८०००</b>

६.१.४ बैंक तथा वित्तीय संस्था

क्र.सं.	प्रतिफल अनुसार प्रमुख कार्यक्रम	५ वर्षको लक्ष्य		वार्षिक परिमाणात्मक लक्ष्य					कुल बजेट (००० मा)	कार्यान्वयनको लागि आवश्यक अनुमानित लागत				
		इकाई	परिमाण	०७६/ ०७७	०७७/ ०७८	०७८/ ०७९	०७९/ ०८०	०८०/ ०८१		०७६/ ०७७	०७७/ ०७८	०७८/ ०७९	०७९/ ०८०	०८०/ ०८१
१.	सहकारीका लागि व्यवसाय सञ्चालन सम्बन्धी क्षमता विकास तालिम	वटा	१५	३	३	३	३	३	३०००	६००	६००	६००	६००	६००
२.	स्तरोन्नति तालिम तथा उपयुक्त प्रविधि सहयोग	जना	१००	२०	२०	२०	२०	२०	५०००	१०००	१०००	१०००	१०००	१०००
३.	कोशेली गृह स्थापना	वटा	२	१	०	१	१	०	१०००	५००	०	५००	०	०
४.	औद्योगिक प्रदर्शन मेला	वटा	५	१	१	१	१	१	२५००	५००	५००	५००	५००	५००
५.	सहकारी तथा वित्तीय संस्थासम्बन्धी बृहत् गोष्ठी	वटा	५	१	१	१	१	१	१०००	२००	२००	२००	२००	२००
६.	सहकारी सेयर लगानीमा कृषि सम्बन्धि प्रशोधन केन्द्र निर्माण	वटा	१	०	१	०	०	०	८०००	०	८०००	०	०	०
७.	सहकारी संस्थाहरूको तथ्यांक संकलन तथा डाटावेस निर्माण र अद्यावधिकरण	पटक	१	१	०	०	०	०	५००	५००	०	०	०	०
	<b>कुल बजेट</b>								२१०००	२८००	१०८००	२३००	२८००	२३००

## ६.२ सामाजिक विकास क्षेत्र

### ६.२.१ शिक्षा

क्र.सं.	प्रतिफल अनुसार प्रमुख कार्यक्रम	५ वर्षको लक्ष्य		परिमाणुत्म लक्ष					कुल बजेट (००० मा)	कार्यान्वयनको लागि आवश्यक अनुमानित लागत रु हजारमा				
		इकाई	परिमाण	०७६/७७	०७७/७८	०७८/७९	०७९/८०	०८०/८१		०७६/७७	०७७/७८	०७८/७९	०७९/८०	०८०/८१
१	कक्षा कोठा निर्माण	वटा	१००	२०	२०	२०	२०	२०	१०००००	४०००	४०००	४०००	४०००	४०००
२	विज्ञान प्रयोगशाला निर्माण	वटा	११	१	३	३	३	३	२२००	४००	४००	४००	४००	२००
३	कम्प्युटर प्रयोगशाला निर्माण	वटा	१३	३	२	२	२	२	११०००	३०००	२०००	२०००	२०००	२०००
४	खेलमैदान निर्माण	वटा	१०	२	२	२	२	२	१००००	२०००	२०००	२०००	२०००	२०००
५	विद्यालय घेराबार निर्माण	वटा	२०	४	४	४	४	४	१२०००	२४००	२४००	२४००	२४००	२४००
६	शौचालय मर्मत तथा निर्माण	वटा	२०	४	४	४	४	४	२०००	४००	४००	४००	४००	४००
७	विद्यालयमा खानेपानीको व्यवस्था	वटा	१०	२	२	२	२	२	५०००	१०००	१०००	१०००	१०००	१०००
८	विद्यालयमा इन्टरनेट जडान	वटा	२०	४	४	४	४	४	१०००	२००	२००	२००	२००	२००
९	लक्षित वर्गका विद्यार्थीका लागि विद्यालयमा छात्रावास निर्माण	वटा	२	०	१	०	१	०	१००००	०	५०००	०	५०००	०
१०	छात्रावास संचालन	वटा	२	०	१	०	१	०	८००	०	४००	०	४००	०
११	विद्यालयमा खेलकुद सामग्रीको व्यवस्था	वटा	४१	८	८	८	८	९	१०००	२००	२००	२००	२००	२००
१२	फर्निचरको व्यवस्था	सेट	५००	१००	१००	१००	१००	१००	५०००	१०००	१०००	१०००	१०००	१०००
१३	स्टुवर र प्रार्थमिक उपचारको साधनको व्यवस्था	वटा	४०	४०	४०	४०	४०	४०	८००	२००	२००	२००	२००	२००



क्र.सं.	प्रतिफल अनुसार प्रमुख कार्यक्रम	५ वर्षको लक्ष्य		परिमाणु लक्ष					कुल बजेट (००० मा)	कार्यान्वयनको लागि आवश्यक अनुमानित लागत रु हजारमा				
		इकाई	परिमाणु	०७६/७७	०७७/७८	०७८/७९	०७९/८०	०८०/८१		०७६/७७	०७७/७८	०७८/७९	०७९/८०	०८०/८१
१४	थप शिक्षक व्यवस्था वार्षिक	जना	४०	८	८	८	८	८	१२०००	२४००	२४००	२४००	२४००	२४००
१५	शिक्षकलाई तालिम	जना वार्षिक	२००	४०	५०	५०	४०	२०	७५०	१५०	१५०	१५०	१५०	१५०
१६	प्र.अ.तालिम (संस्थागत समेत)	जना	४०	४०	४०	४०	४०	४०	२५०	५०	५०	५०	५०	५०
१७	वि.व्य.स.र.शि.अ.सं.का पदाधिकारीको क्षमता विकास तालिम	जना	८०	८०	८०	८०	८०	८०	६००	१५०	१५०	१५०	१५०	१५०
१८	विद्यालय सुधार योजना (SIP)निर्माण तथा वार्षिक कार्यशाला	वटा वार्षिक	१	१	१	१	१	१	१४००	३५०	३५०	३५०	३५०	३५०
१९	बाल विकास शिक्षक तालिम	जना	८०	२०	२०	२०	२०	२०	४००	१००	१००	१००	१००	१००
२०	लेखा तालिम	वटा	२०	२०	२०	२०	२०	२०	२००	५०	५०	५०	५०	५०
२१	खेल प्रशिक्षक व्यवस्था	जना वार्षिक	१०	२	२	२	२	२	२००	५०	५०	५०	५०	५०
२२	अनुगमन तथा मूल्याङ्कन	पटक	निरन्तर	निरन्तर	निरन्तर	निरन्तर	निरन्तर	निरन्तर	२००	५०	५०	५०	५०	५०
२३	शिक्षक पुरस्कार	जना	६	६	६	६	६	६	१००	२५	२५	२५	२५	२५
२४	विद्यालय शिक्षा पुरस्कार	वटा	२	२	२	२	२	२	२००	५०	५०	५०	५०	५०
२५	फिङ्गार प्रिन्ट हाजिरी मोसिन	वटा	८२	२०	२०	२०	१०	१०	४५०	४५०	०	०	०	०

क्र.सं.	प्रतिफल अनुसार प्रमुख कार्यक्रम	५ वर्षको लक्ष्य		परिमाणुत्मक लक्ष्य					कुल बजेट (००० मा)	कार्यान्वयनको लागि आवश्यक अनुमानित लागत रु हजारमा				
		इकाई	परिमाणु	०७६/७७	०७७/७८	०७८/७९	०७९/८०	०८०/८१		०७६/७७	०७७/७८	०७८/७९	०७९/८०	०८०/८१
२६	प्राविधिक धारको विद्यालय सञ्चालनका लागि शिक्षकको व्यवस्था	जना वार्षिक	१०	२	२	२	२	२	२०००	५००	५००	५००	५००	५००
२७	अपाङ्ग तथा अशक्त हरुको लागि छात्रवृत्ति	जना	१९	१९	१९	१९	१९	१९	१२००	३००	३००	३००	३००	३००
	<b>कुल बजेट</b>								१०२०२५	१९४७५	२३४२५	१८०२५	२३४२५	१७६७५

#### ६.२.२ स्वास्थ्य

क्र.सं.	प्रतिफल अनुसार प्रमुख कार्यक्रम	५ वर्षको लक्ष्य		परिमाणुत्मक लक्ष्य					कुल बजेट (रु हजारमा)					
		एकाई	परिमाणु	०७६/७७	०७७/७८	०७८/७९	०७९/८०	०८०/८१		०७६/७७	०७७/७८	०७८/७९	०७९/८०	०८०/८१
१	<b>पहुँच र गुणस्तर वृद्धि</b> बालस्वास्थ्य तथा पोषण कार्यक्रम क) थप गाउँघर क्लिनिक सञ्चालन ख) पोषण सम्बन्धी समुदायमा अभिमूखीकरण ग) खोप क्लिनिक निर्माण	वटा	१४	७	७	७	७	७	७	१४००	१४००	१४००	१४००	१४००
२	परिवार स्वास्थ्य तथा सुरक्षित मातृत्व कार्यक्रम रोग नियन्त्रण कार्यक्रम (क्षय रोग, कीटजन्य रोग)	वटा	५	१	१	१	१	१	१	४००	४००	४००	४००	४००
३		वटा	५	१	१	१	१	१	१	५००	५००	५००	५००	५००

क्र. सं.	प्रतिफल अनुसार प्रमुख कार्यक्रम	५ वर्षको लक्ष्य		परिमाणात्मक लक्ष					कार्यान्वयनको लागि आवश्यक अनुमानित लागत रु हजारमा					कुल बजेट (रु हजारमा)	
		एकाइ	परिमाण	०७६/७७	०७७/७८	०७८/७९	०७९/८०	०८०/८१	०७६/७७	०७७/७८	०७८/७९	०७९/८०	०८०/८१		
४	पहुँच र गुणस्तर बृद्धि अन्य नर्सन रोगको रोकथाम उपचार कार्यक्रम नर्सन रोग सम्बन्धी औषधि वितरण एकमुष्ट समुदायमा आधारित सन्तुलित खानपिन सम्बन्धीत व्यवहार परिवर्तन बारे जनचेतना कार्यक्रम निःशुल्क स्वास्थ्य शिविर संचालन	वटा	५	१	१	१	१	१	१	२००	२००	२००	२००	२००	१०००
५		वटा	५	१	१	१	१	१	१	५००	६००	७००	८००	९००	३५००
६		पटक	५	१	१	१	१	१	१	२००	२००	२००	२००	२००	१०००
७		पटक	५	१	१	१	१	१	१	२००	२००	२००	२००	२००	१०००
८		पटक	३५	७	७	७	७	७	७	३५०	३५०	३५०	३५०	३५०	१७५०
९		पटक	५	१	१	१	१	१	१	२००	२००	२००	२००	२००	१०००
१०		पटक	५	१	१	१	१	१	१	२००	२००	२००	२००	२००	१०००
११		जना	९०	९०	९०	९०	९०	९०	९०	१०८०	१०८०	१०८०	१०८०	१०८०	५४००
१२		वटा	५	१	१	१	१	१	१	५००	५००	५००	५००	५००	२५००

क्र.सं.	प्रतिफल अनुसार प्रमुख कार्यक्रम	५ वर्षको लक्ष्य		परिमाणुत्मक लक्ष					कार्यान्वयनको लागि आवश्यक अनुमानित लागत र हजारमा					कुल बजेट (रु हजारमा)	
		एकाइ	परिमाणु	०७६/७७	०७७/७८	०७८/७९	०७९/८०	०८०/८१	०७६/७७	०७७/७८	०७८/७९	०७९/८०	०८०/८१		
१३	पहुँच र गुणस्तर बृद्धि विद्यालय शिक्षा कार्यक्रम (नर्सर्ने रोग, योगा, पञ्चकर्म सम्बन्धमा आयुर्वेदिक सचेतना कार्यक्रम)														
१४	स्वास्थ्यकर्मीका लागि क्षमता अभिवृद्धि तालिम														
१५	धामी, भाँक्रो तथा परम्परागत उपचारका लागि आधारभूत तालिम														
१६	स्वास्थ्य समीक्षा कार्यक्रम														
१७	स्वास्थ्य अनुगमन कार्यक्रम														
	स्वास्थ्य पूर्वाधार सुधार														
१२	गाउँपालिकास्तरमा अस्पताल निर्माण														
२	गाउँपालिकास्तरिय अस्पतालका लागि उपकरण खरिद														
३	प्राथमिक स्वास्थ्य केन्द्रका लागि उपकरण														
४	स्वास्थ्य चौकीहरूमा थप स्वास्थ्य उपकरण														
५	स्वास्थ्य संस्थाका लागि कम्प्युटर, कम्प्युटर टेबल तथा प्रिन्टर सेट														
६	औषधि खरिद, ढुवानी, भण्डारण														

क्र.सं.	प्रतिफल अनुसार प्रमुख कार्यक्रम	५ वर्षको लक्ष्य		परिमाणुआत्मक लक्ष						कार्यान्वयनको लागि आवश्यक अनुमानित लागत र हजारमा						कुल बजेट (रु हजारमा)		
		एकाइ	परिमाणु	०७६/७७	०७७/७८	०७८/७९	०७९/८०	०८०/८१	०७६/७७	०७७/७८	०७८/७९	०७९/८०	०८०/८१	०७६/७७	०७७/७८		०७८/७९	०७९/८०
७	पहुँच र गुणस्तर बृद्धि एकािकृत गाउँ स्वास्थ्य व्यवस्थापन सूचना प्रणाली स्थापना र संचालन	वटा	१	१	१	१	१	१	१००	१००	१००	१००	१००	१००	१००	१००	१००	५००
	स्वास्थ्य उपक्षेत्रको जम्मा बजेट								१५९३०	६८१३०	७०७३०	७६१३०	१६५३०	१६५३०	१६५३०	१६५३०	१६५३०	२४७४५०

### ६.२.३ महिला, बालबालिका तथा लक्षित वर्ग

क्र.सं.	प्रतिफल अनुसार प्रमुख कार्यक्रम	५ वर्षको लक्ष्य		परिमाणुआत्मक लक्ष						कुल बजेट	कार्यान्वयनको लागि आवश्यक अनुमानित लागत र हजारमा							
		इकाई	परिमाणु	०७६/७७	०७७/७८	०७८/७९	०७९/८०	०८०/८१	०७६/७७		०७७/७८	०७८/७९	०७९/८०	०८०/८१	०७६/७७	०७७/७८	०७८/७९	०७९/८०
१	नयाँ संरचना, संविधान र देवानी सहिता सम्बन्धमा महिला समूहहरूलाई अभिमुखीकरण	वटा	३५	७	७	७	७	७	१७५०	३५०	३५०	३५०	३५०	३५०	३५०	३५०	३५०	३५०
२	नयाँ संरचना अनुसार गाउँस्तरीय सञ्जाल (महिला, बालबालिका, एकल महिला, अपांग, ज्येष्ठ नागरिक र अन्य सीमान्तकृत वर्ग) को पुनर्गठन, सञ्चालन, अभिमुखीकरण र अनुशिक्षण	वटा	७५	१५	१५	१५	१५	१५	७५००	१५००	१५००	१५००	१५००	१५००	१५००	१५००	१५००	१५००

क.सं.	प्रतिफल अनुसार प्रमुख कार्यक्रम	५ वर्षको लक्ष्य		पुरिमाणामक लक्ष					कुल बजेट	कार्यान्वयनको लागि आवश्यक अनुमानित लागत रु हजारमा				
		इकाई	परिमाण	०७६/७७	०७७/७८	०७८/७९	०७९/८०	०८०/८१		०७६/७७	०७७/७८	०७८/७९	०७९/८०	०८०/८१
३	दृष्टि विहिनको लागि गमनशिलता तालिम	वटा	१०	२	२	२	२	२	१०००	२००	२००	२००	२००	२००
४	अपाङ्गता भएकाहरूका लागि सीपमुलक तालिम	वटा	१५	३	३	३	३	३	७५००	१५००	१५००	१५००	१५००	१५००
५	महिलाहरूको लागि व्यवसायिक तथा सीपमुलक तालिम	वटा	७०	१४	१४	१४	१४	१४	३५०००	२५००	२५००	२५००	२५००	२५००
६	व्यवसाय संचालन कोष	वटा	५०	१०	१०	१०	१०	१०	१००००	२०००	२०००	२०००	२०००	२०००
७	बाल क्लब पुनर्गठन र सञ्चालन	वटा	१०२	१६	१८	१००	१०२	१०२	५१००	९००	१०००	१०००	११००	११००
८	बाल गृह सञ्चालन	वटा	१	१	१	१	१	१	६०००	१२००	१२००	१२००	१२००	१२००
९	ज्येष्ठ नागरिक मिलन केन्द्र निर्माण	वटा	१५	३	३	३	३	३	३००००	६०००	६०००	६०००	६०००	६०००
१०	बाल क्लब स्तरीय प्रतियोगिता (खेलकुद र अतिरिक्त क्रियाकलाप आदि)	वटा	४२	१०	८	८	७	७	२०००	४००	४००	४००	३५०	३५०
११	बाल अधिकार, बाल संरक्षण, बाल यौन दुर्व्यवहार, बाल श्रम सम्बन्धमा अभिमुखिकरण र अन्तर्क्रिया कार्यक्रम	वटा	२०	४	४	४	४	४	३०००	६००	६००	६००	६००	६००

क्र.सं.	प्रतिफल अनुसार प्रमुख कार्यक्रम	५ वर्षको लक्ष्य		पुरिमाणमात्मक लक्ष					कुल बजेट	कार्यान्वयनको लागि आवश्यक अनुमानित लागत रु हजारमा				
		इकाई	परिमाण	०७६/७७	०७७/७८	०७८/७९	०७९/८०	०८०/८१		०७६/७७	०७७/७८	०७८/७९	०७९/८०	०८०/८१
१२	बालविवाह न्यूनीकरण अभियान	वटा	३५	७	७	७	७	७	३५००	७००	७००	७००	७००	७००
१३	बालमैत्री गा.पा. घोषणा लागि पुर्वशर्त कार्यक्रम कोष	वटा	५	१	१	१	१	१	२०००	४००	४००	४००	४००	४००
१४	अपाङ्गता तथा ज्येष्ठ नागरिक परिचय पत्र वितरण शिविर संचालन	वटा	७	२	२	२	२	२	१४००	४००	४००	४००	४००	०
१५	गाउँपालिकास्तरीय लैंगिक हिंसा न्यूनीकरण अभियान	वटा	१४	३	३	३	३	३	१४००	३००	३००	३००	३००	३००
१६	घरेलु हिंसा विरुद्धको वडास्तरीय अभियान	वटा	७०	१४	१४	१४	१४	१४	३५००	७००	७००	७००	७००	७००
१७	अपाङ्गता भएका, अनाथ र हिंसा पिडितहरूका लागि पुनर्स्थापना कार्यक्रम (कोष)	वटा	१५	३	३	३	३	३	१०००	२००	२००	२००	२००	२००
१८	एकल महिला स्वाबलम्बन कार्यक्रमका लागि कोष	वटा	१५	३	३	३	३	३	१०००	२००	२००	२००	२००	२००
१९	तनाव व्यवस्थापन तालिम गाउँपालिका तहमा	वटा	१०	२	२	२	२	२	१०००	२००	२००	२००	२००	२००
२०	क्षमता अभिवृद्धि तथा पुनर्ताजिग तालिम (कर्मचारी)	वटा	१०	२	२	२	२	२	१५००	१५०	१५०	१५०	१५०	१५०
२१	न्यायीक समिति, इजालस, मेलामिलाप केन्द्रको संस्थागत विकास कार्यक्रम	वटा	५	१	१	१	१	१	४०००	८००	८००	८००	८००	८००

क्र.सं.	प्रतिफल अनुसार प्रमुख कार्यक्रम	५ वर्षको लक्ष्य		परिमाणात्मक लक्ष					कुल बजेट	कार्यान्वयनको लागि आवश्यक अनुमानित लागत रु हजारमा				
		इकाई	परिमाण	०७६/७७	०७७/७८	०७८/७९	०७९/८०	०८०/८१		०७६/७७	०७७/७८	०७८/७९	०७९/८०	०८०/८१
२२	न्यायीक समिति, मेलमिलाप केन्द्र कर्मचारी र जनप्रतिनिधिको क्षमता विकास कार्यक्रम	वटा	१०	२	२	२	२	२	१०००	२००	२००	२००	२००	२००
२३	विद्यालय तथा समुदाय, वडा स्तर, गाउँपालिका स्तरिय, कानुनी साक्षरता र अभिमुखिकरण तालिम	वटा	३५	७	७	७	७	७	३५००	७००	७००	७००	७००	७००
२४	मानव अधिकार प्रबर्द्धन	वटा	५	१	१	१	१	१	५००	१००	१००	१००	१००	१००
	<b>जम्मा</b>								१३४१५०	२२३००	२२३००	२२३००	२२०५०	२१९५०
१	आदिवासी, जनजाती, दलित तथा लक्षित वर्ग													
	विपन्न आदिवासी, जनजाति, दलित बालबालिकाका	जना	१०००	२००	२००	२००	२००	१२०	३०००	५००	३५०	३००	३००	३००
२	विद्यालय पोशाक वितरण	वटा	१००	२०	२०	२०	२०	२०	१००००	२२५०	२२५०	२२५०	२२५०	२२५०
३	आदिवासी, जनजाति तथा शौचालय नभएका लक्षित	वटा	१००	२०	२०	२०	२०	२०	१०००	१००	१००	१००	१००	१००
	आदिवासी, जनजाति तथा दलित समुदायको घरमा ५० प्रतिशत अनुदानमा पक्की शौचालय निर्माण	वटा	१००	२०	२०	२०	२०	२०	४००००	२५०००	५०००	५०००	५०००	५०००
	व्यवसायिक तथा सीपमुलक तालिम	वटा	१००	२०	२०	२०	२०	२०	४००००	२५०००	५०००	५०००	५०००	५०००



क्र.सं.	प्रतिफल अनुसार प्रमुख कार्यक्रम	५ वर्षको लक्ष्य		परिमाणात्मक लक्ष					कुल बजेट	कार्यान्वयनको लागि आवश्यक अनुमानित लागत र हजारमा				
		इकाई	परिमाण	०७६/०७७	०७७/०७८	०७८/०७९	०७९/८०	०८०/८१		०७६/०७७	०७७/०७८	०७८/०७९	०७९/८०	०८०/८१
४	आदिवासी, जनजाति तथा दलित किशोर किशोरी शिक्षा कार्यक्रम वार्षिक		पटक ३००	६०	६०	६०	६०	६०	१५०००	३०००	३०००	३०००	३०००	३०००
	जम्मा								६९०००	३०८५०	१०७००	१०६५०	१०६५०	१०६५०
	कुल जम्मा								२०३१५०	५३१५०	३३०००	३२९५०	३२७००	३२६००

#### ६.२.४ युवा तथा खेलकुद

क्र.सं.	प्रतिफल अनुसार प्रमुख कार्यक्रम	५ वर्षको लक्ष्य		परिमाणात्मक लक्ष					कुल बजेट	कार्यान्वयनको लागि आवश्यक अनुमानित लागत				
		इकाई	परिमाण	०७६/०७७	०७७/०७८	०७८/०७९	०७९/०८०	०८०/०८१		०७६/०७७	०७७/०७८	०७८/०७९	०७९/०८०	०८०/०८१
१	गाउँपालिका स्तरका खेलकुद मैदानको निर्माण	वटा	१		१	१	०	०	८००००	०	५००००	३००००	०	०
२	वडा स्तरीय खेलकुद मैदानको निर्माण	वटा	१४		२	४	४	४	२८०००	०	४०००	८०००	८०००	८०००
३	कभर्डहेलको निर्माण	वटा	५		१	२	१	१	१७५००	०	३५००	७०००	३५००	३५००
४	दक्ष प्रशिक्षक तालिम	जना	१०	२	२	२	२	२	१०००	२००	२००	२००	२००	२००
५	खेलकुद तालिम	वटा	४०		१०	१०	१०	१०	२००००		५०००	५०००	५०००	५०००
६	वडास्तरीय खेलकुद प्रतियोगिता	वटा	७०	१४	१४	१४	१४	१४	७०००	१४००	१४००	१४००	१४००	१४००

क्र.सं.	प्रतिफल अनुसार प्रमुख कार्यक्रम	५ वर्षको लक्ष्य		परिमाणुत्मक लक्ष				कुल बजेट	कार्यान्वयनको लागि आवश्यक अनुमानित लागत					
		इकाई	परिमाण	०७६/०७७	०७७/०७८	०७८/०७९	०७९/०८०		०८०/०८१	०७६/०७७	०७७/०७८	०७८/०७९	०७९/०८०	०८०/०८१
७	पार्क तथा वनभोज स्थल निर्माण	वटा	१४	२	३	३	३	३	१०४०००	२४०००	२४०००	२४०००	२४०००	२४०००
८	गाउँपालिकास्तरीय खेलकुद प्रतियोगिता	वटा	२५	५	५	५	५	५	५०००	१०००	१०००	१०००	१०००	१०००
	युवा तथा खेलकुद उपक्षेत्रको जम्मा								२६२५००	१०४००	८९१००	७६६००	४३१००	४३१००

### ६.३ भौतिक पूर्वाधार विकास

क्र.सं.	प्रतिफल अनुसार प्रमुख कार्यक्रम	५ वर्षको लक्ष्य		परिमाणुत्मक लक्ष				कुल बजेट	कार्यान्वयन वर्ष र लागत रु हजारमा					
		इकाई	परिमाण	०७६/०७७	०७७/०७८	०७८/०७९	०७९/०८०		०८०/०८१	०७६/०७७	०७७/०७८	०७८/०७९	०७९/०८०	०८०/०८१
१	सडक कालोपत्रे	किमी	१६	२	३	३	४	४	४८००००	६००००	९००००	९००००	९२००००	१२००००
४	सडक ग्राभेल	किमी	५०	१०	१०	१०	१०	१०	१०००००	२००००	२००००	२००००	२००००	२००००
५	सडक पक्की नाला निर्माण	किमी	३१	५	७	७	७	७	६५००००	१००००	१००००	१००००	१५०००	१५०००
	जम्मा								६४५०००	१००००	१२००००	१२५०००	१५५०००	१५५०००
१	खानेपानी आयोजना निर्माण	वटा	१५	३	३	३	३	३	१५००००	३००००	३००००	३००००	३००००	३००००
२	खानेपानी योजना मर्मत संभार	वटा	२५	६	३	४	६	६	५००००	१२०००	६०००	८०००	१२०००	१२०००
३	खानेपानी उपभोक्ता समितिको लागि संस्थागत विकास सम्बन्धी तालिम	वटा	५०	१०	१०	१०	१०	१०	२५००	५००	५००	५००	५००	५००

क्र.सं.	प्रतिफल अनुसार प्रमुख कार्यक्रम	५ वर्षको लक्ष्य		परिमाणत्मक लक्ष						कुल बजेट	कार्यान्वयन वर्ष र लागत रु हजारमा							
		इकाई	परिमाण	०७६/०७७	०७८/०७९	०७९/०८०	०८०/०८१	०७६/०७७	०७८/०७९		०७९/०८०	०८०/०८१	०७६/०७७	०७८/०७९	०७९/०८०	०८०/०८१		
																	१०	२
४	स्वच्छ खानेपानी सम्बन्धी सचेतना कार्यक्रम वार्षिक	पटक	१०	२	२	२	२	२	२	२	२	२	२	२	२	२	२	
	जम्मा														२०३५००	४२७००	४२७००	
१	वस्ती विकास योजनाको विस्तृत परियोजना प्रतिवेदन तयारी	वटा	५	१	१	१	१	१	१	१	१	१	१	१	१	१	१	
	जम्मा														१५०००	३०००	३०००	
१	फोहोर मैला व्यवस्थापन केन्द्र	वटा	१	१	०	०	०	०	०	०	०	०	०	०	२०००	२०००	०	
२	फोहोर मैला व्यवस्थापनको लागि उपकरण खरिद	सेट	७	३	१	१	१	१	१	१	१	१	१	१	१	३३०००	२०००	२०००
३	फोहोर मैला व्यवस्थापन सम्बन्धी सचेतना कार्यक्रम	पटक वार्षिक	७०	१४	१४	१४	१४	१४	१४	१४	१४	१४	१४	१४	३५०००	७०००	७०००	
	जम्मा														५००००	१४०००	१४०००	
१	स्थानीय विद्युत वितरण कार्यक्रम	एकमुष्ठ	१	०.०५	०.०५	०.०५	०.०५	०.०५	०.०५	०.०५	०.०५	०.०५	०.०५	०.०५	२१०००	०	०	
२	सडक सोलार जडान	वटा	५००	१००	१००	१००	१००	१००	१००	१००	१००	१००	१००	१००	५००००	१००००	१००००	
३	वायोप्यास प्रवर्द्धन कार्यक्रम	घरघुरी संख्या	१०००	२००	२००	२००	२००	२००	२००	२००	२००	२००	२००	२००	२००००	४०००	४०००	
४	सुधारिएको चुल्हो प्रवर्द्धन कार्यक्रम	घरघुरी संख्या	१०००	२००	२००	२००	२००	२००	२००	२००	२००	२००	२००	२००	५०००	१०००	१०००	

क्र.सं.	प्रतिफल अनुसार प्रमुख कार्यक्रम	५ वर्षको लक्ष्य		परिमाणुत्मक लक्ष्य						कुल बजेट	कार्यान्वयन वर्ष र लागत रु हजारमा																
		इकाई	परिमाणु	०७६/०७७	०७८/०७९	०७९/०८०	०८०/०८१	०७६/०७७	०७८/०७९		०७९/०८०	०८०/०८१	०७६/०७७	०७८/०७९	०७९/०८०	०८०/०८१											
	जम्मा																										
१	प्राविधिक प्रयोगशाला निर्माण	वटा	१																								
	जम्मा																										
	कुल जम्मा																										

## ६.४ वन, वातावरण तथा विपद व्यवस्थापन

### ६.४.१ वन वातावरण

क्र.सं.	प्रतिफल अनुसार प्रमुख कार्यक्रम	५ वर्षको लक्ष्य		परिमाणुत्मक लक्ष्य						कुल बजेट	कार्यान्वयनको लागि आवश्यक अनुमानित लागत रु हजारमा																	
		एकाइ	परिमाणु	०७६/०७७	०७८/०७९	०७९/०८०	०८०/०८१	०७६/०७७	०७८/०७९		०७९/०८०	०८०/०८१	०७६/०७७	०७८/०७९	०७९/०८०	०८०/०८१												
	क) वन विकासका कार्यक्रमहरू																											
१	स्थायी नर्सरी निर्माण (७५ हजार बिरुवा क्षमता भएको)	वटा	७	१	२	२	२	०																				
२	बिरुवा उत्पादन (बहुमुल्य काठ जन्त्य, डालेघाँस, सौन्दर्य प्रजाती)	वटा	२५००००	५००००	५००००	५००००	५००००	५००००																				
३	सडक किनारमा बृक्षारोपण	वटा	५०००	१०००	१०००	१०००	१०००	१०००																				
४	सहरी पार्क, बैगचा निर्माण र बृक्षारोपण	हे.	२५	५	५	५	५	५																				
५	अतिक्रमण भएको वन क्षेत्रको व्यवस्थापन	हे.	२५	५	५	५	५	५																				

क्र.सं	प्रतिफल अनुसार प्रमुख कार्यक्रम	५ वर्षको लक्ष्य		परिमाणात्मक लक्ष					कुल बजेट	कार्यान्वयनको लागि आवश्यक अनुमानित लागत रु हजारमा			
		एकाइ	परिमाण	०७६/ ०७७	०७७/ ०७८	०७८/ ०७९	०७९/ ०८०	०८०/ ०८१		०७६/ ०७७	०७७/ ०७८	०७८/ ०७९	०७९/ ०८०
६	घर, छाप्रो, आवाढ गरेको जग्गा हटाई तारबार र वृक्षारोपण	हे.	२५	५	५	५	५	५	५०००	१०००	१०००	१०००	१०००
७	भू-संरक्षण, पहिरो, नदि कटान, खोला, नदि किनार तथा जग्गा विकास कार्यक्रम	एकमुष्ट							१००००	२०००	२०००	२०००	२०००
८	तारजाली सहयोग कार्यक्रम	किमी	१०	२	२	२	२	२	५०००	१०००	१०००	१०००	१०००
९	नदि खोला किनारको बागर भू-क्षय पहिरो जाने संवेदनशिल क्षेत्रमा वृक्षारोपण	हे.	१०	२	२	२	२	२	३९००	५००	५००	७००	१०००
	(ख) आयमूलक कार्यक्रम								०				
१	गैह्र काष्ठ उद्योग स्थापना र सञ्चालन	वटा	५	१	१	१	१	१	३०००	६००	६००	६००	६००
२	जडीबुटी प्रशोधन केन्द्र स्थापना र संचालन	वटा	२	०	१	०	१	०	३५००	०	१५००	०	२०००
३	जडीबुटी क्षेत्र पहिचान, विकास, संरक्षण र खेती	हे.	२५	५	५	५	५	५	७५००	१५००	१५००	१५००	१५००
४	सालको दुना टपरी, फर्निचर तयारी तालिम र सामग्री अनुदान सहयोग (समूहगत रूपमा)	वटा	१५	३	३	३	३	३	२०००	४००	४००	४००	४००

क्र.सं	प्रतिफल अनुसार प्रमुख कार्यक्रम	५ वर्षको लक्ष्य		परिमाणात्मक लक्ष					कुल बजेट	कार्यान्वयनको लागि आवश्यक अनुमानित लागत रु हजारमा				
		एकाइ	परिमाण	०७६/०७७	०७७/०७८	०७८/०७९	०७९/०८०	०८०/०८१		०७६/०७७	०७७/०७८	०७८/०७९	०७९/०८०	०८०/०८१
५	सामुदायिक वन क्षेत्र, कबुलियती बनको रुपमा (सामुहिक भूइयाँस, जडीबुटी खेती) समूहगत रुपमा	वटा	२५	५	५	५	५	५	२५००	५००	५००	५००	५००	५००
६	ग) संस्थागत विकासका कार्यक्रमहरू								०					
७	सावउसको लागि लेखा तथा अभिलेख व्यवस्थापन तालिम	पटक	२०	४	४	४	४	४	२०००	४००	४००	४००	४००	४००
८	सामुदायिक वन व्यवस्थापन स्थलगत अभ्यास	पटक	२०	४	४	४	४	४	२०००	४००	४००	४००	४००	४००
९	वन डडेलो नियन्त्रण सम्बन्धी सचेतना तालिम	पटक	२०	४	४	४	४	४	५००	१००	१००	१००	१००	१००
१०	डडेलो नियन्त्रण सम्बन्धी सामाग्री खरिद	सेट	५	१	१	१	१	१	५००	१००	१००	१००	१००	१००
११	वातावरण दिवस मनाउने	पटक	५	१	१	१	१	१	५००	१००	१००	१००	१००	१००
१२	डडेलो नियन्त्रणको लागि कार्यदल गठन र परिचालन	वटा	५	१	१	१	१	१	१०००	२००	२००	२००	२००	२००
	वन उपक्षेत्रको जम्मा								९४९००	१९६००	१८८००	२१६००	२१६००	१७८००

६.४.२ विपद व्यवस्थापन

क्र.सं	प्रतिफल अनुसार प्रमुख कार्यक्रम	५ वर्षको लक्ष्य इकाई	कार्यक्रमको परिमाणमात्मक लक्ष				कुल बजेट	कार्यान्वयनको लागि आवश्यक अनुमानित लागत				
			०७६/०७७/०७७	०७८/०७९	०७९/०८०	०८०/०८१		०७६/०७७	०७८/०७९	०७९/०८०	०८०/०८१	
१	जोखिमपूर्ण सडकमा बायोइन्जिनियरिङ पानीको मुहान संरक्षणको लागि चेतनामूलक कार्यक्रम	किमी २५	५	५	५	५	१२५००	२५००	२५००	२५००	२५००	२५००
२	जोखिमपूर्ण क्षेत्रमा वृक्षारोपण तथा बायोइन्जिनियरिङ बाढी पहिरोबाट क्षति भएका कुलोको तत्कालिन मर्मत संभार	वटा ५	१	१	१	१	२६०	०	६५	६५	६५	६५
३	विपद् पूर्वतयारी योजना निर्माण (गाउँपालिका तथा वडास्तरीय)	वर्ग २०	४	४	४	४	१००००	२०००	२०००	२०००	२०००	२०००
४	विपद् व्यवस्थापन कार्यदल गठन (गाउँपालिका तथा वडास्तरीय) तथा सञ्चालन	किमी ५	१	१	१	१	५०००	१०००	१०००	१०००	१०००	१०००
५	विपद्को समयमा बस्नको लागि सामुहिक आवास निर्माण	वटा १५	३	३	३	३	७५००	१५००	१५००	१५००	१५००	१५००
६	आपत्कालीन उद्धार सामग्रीको व्यवस्था	वटा १४	३	३	३	३	३००००	६०००	६०००	६०००	६०००	६०००
७	कृत्रिम अभ्यास तालिम	स्थान १	१	१	१	१	३०००	०	१५००	५००	५००	५००
८	प्राथमिक उपचार तालिम	वटा ७०	१४	१४	१४	१४	२५००	५००	५००	५००	५००	५००
९	समुदायमा आधारित पूर्व सूचना प्रणाली स्थापना	वटा ५	१	१	१	१	५००	१००	१००	१००	१००	१००
१०	एम्बुलेन्स खरिद	वटा ४	०	१	१	१	२०००	०	५००	५००	५००	५००
११	बासुरा यन्त्र खरिद	वटा १	१				५०००	५०००	०	०	०	०
१२	बासुरा यन्त्र खरिद	वटा १	१				९०००	९०००	०	०	०	०
१३	भूसंरक्षण तथा विपद् जोमिब उपक्षेत्रको जम्मा						८८०१०	१८७५०	१४८१५	१४८१५	१४८१५	१४८१५

#### ६.५ संस्थागत विकास

क्र.सं	प्रतिफल अनुसार प्रमुख कार्यक्रम	५ वर्षको लक्ष्य		परिमाणुआत्मक लक्ष					कुल बजेट (००० मा)	कार्यान्वयनको लागि आवश्यक अनुमानित लागत				
		इकाई	परिमाणु	०७६/०७७	०७७/०७८	०७८/०७९	०७९/०८०	०८०/०८१		०७६/०७७	०७७/०७८	०७८/०७९	०७९/०८०	०८०/०८१
१	गाउँपालिका कार्यालय भवन निर्माण	वटा	२		१	१	०	०	६०००	४००००	२००००	०	०	
२	वडा कार्यालय भवन निर्माण	वटा	५		२	२	१		६००००	२४०००	२४०००	१२०००	०	
३	सभा भवन निर्माण	वटा	१		१	०	०	०	१२०००	१२०००	०	०	०	
४	गा.पा. फर्निचर	सेट	१		१	१	१	१	२५०००	५०००	५०००	५०००	५०००	
५	गा.पा. कार्यालय उपकरण खरिद	सेट	१		१	१	१	१	२५०००	५०००	५०००	५०००	५०००	
६	वडा कार्यालय उपकरण तथा फर्निचर खरिद	सेट	१४	०	५	७	२		१६८००	०	८४००	२४००	०	
७	सवारी साधन खरिद	वटा	५	०	२	२	१		४००००	०	१६०००	८०००	०	
८	सवारी साधन खरिद (ट्रिपर)	वटा	४		२	२			२५६००	०	१२८००	०	०	
१०	इन्टरनेट तथा सूचना प्रविधि व्यवस्थापन (गा.पा. तथा वडा)	सेट	निरन्तर	१	१	१	१	१	२५०००	५०००	५०००	५०००	५०००	
११	जनप्रतिनिधि तथा कर्मचारीको लागि क्षमता अभिवृद्धि तालिम	वटा	६०	१२	१२	१२	१२	१२	१८०००	३६००	३६००	३६००	३६००	
१२	अनुगमन तथा मूल्याङ्कन तालिम	वटा	०	१	१	१	१	१	२५००	५००	५००	५००	५००	
१३	अनुगमन तथा मुल्यांकन कार्यक्रम	वटा	१०	२	२	२	२	२	५०००	१०००	१०००	१०००	१०००	
१४	सार्वजनिक सुनुवाई तथा लेखा परीक्षण	वटा	७५	१५	१५	१५	१५	१५	२२५००	४५००	४५००	४५००	४५००	
१५	अध्ययन अवलोकन भ्रमण	वटा	३०	४	६	६	६	८	१५०००	२०००	३०००	३०००	४०००	
१७	ऐन नियमहरूको निर्माण	वटा	आवश्यकता अनुसार	आवश्यकता अनुसार	आवश्यकता अनुसार	आवश्यकता अनुसार	आवश्यकता अनुसार	आवश्यकता अनुसार	५०००	१०००	१०००	१०००	१०००	
	जम्मा								३५७४००	२७६००	१३९४००	१०९८००	५१०००	२९६००